泰東日報

昭和十年四月十四日　陰曆乙亥三月十二日　西曆一九三五年

發行人 阿部眞言　編輯人 李永蕃　印刷人 李福綸
本報創刊西曆一九〇八年　社址大連市奧町八十五番地
電話 社長室二四〇八 營業局二〇〇九 編輯局二八〇二 廣告部二八〇〇

價目
本埠 零售每份五分 每月壹元三角
外埠 每月壹元四角五分半年八元四角全年十六元六角以上俱以現大洋本位計算
廣告 每行(五號字十三字)一日刊費壹元指定特別地位加倍長期另議

關於我國治外法權 日當局所持意見
期於今後八年間完全撤廢

【東京十三日電】關於撤廢滿洲國治外法權、日本關係當局綜合的意見、係豫定於康德十年前、以八年之期間、撤廢完畢、尚應允滿洲國側之準備、以順次撤廢課稅權民事裁判權刑事裁判權等爲適策云、

撤廢根本方針 行將見諸實施
第二次準委會決議

【東京十二日國通電】日外務省關係滿洲國治外法權問題、已在調査研究之中、玆特徵迎爲奉迎滿洲皇帝陛下幸日而來東京之駐滿大使館參事官谷正之氏、於十二日正午在外務次官々邸、召集第二次委員會、所有外務省對滿事務局大藏陸軍司法等省關係各課長均行出席、一同午餐後、即聽詢谷參事官之現地報告、對於滿洲側對撤廢準備工作及其希望課稅問題與其他等、互相返復質疑應答、午後二時始行散會、以是判明滿洲國政府關於撤廢治外法權、業已以基本準備、於本年度編成七百萬元之豫算、以之充當構成奉天裁判所完備警察制度整備刑務所之需、而極期待日本政府適應時宜可及的從速實行撤廢、故日本政府決定參考現地情況、而將撤廢之根本方針、漸次移於實施、是以關於撤廢橋福日人之課稅權、急速開始具体的交涉、以爲與現地中央事務之完全連絡、並爲日滿兩國關係圓滿進展、以進行萬全之策、其意見已完全趨於一致矣、

大將會 恭進御影

【東京十三日國通電】由現役陸海軍大將所組之大將會、進獻之皇帝陛下御影、已委託赤井陸男畫伯謹作矣、預定於十三日完成、改於本日正午在陸相官邸、由各大將參加之下呈進、該御影係着陸軍通常服、坐像五十號之油畫云、

湯島聖堂 欽植榊樹

【東京十三日國通電】皇帝陛下於十三日午前參拜湯島聖堂、且爲御參拜之永久紀念起見、於長杏門前石階下甬路之兩側、欽植榊樹一株以爲紀念云、

東京驛敬謹準備 我皇巡幸關西
御乘車鹵簿均已決定

【東京十二日國通電】皇帝陛下已定於十九日離去東京前赴關西地方巡幸、當去東京之際、東京驛所編成迄至京都驛之御乘列車及京阪地方之自動車鹵簿、已於本日決定如次、
▲東京、京都間御乘列車、一、機關車、二、御用行李車、三、行李車(鐵道省用)四、二、三、等車(隨員附及接伴事務員)五、一、二、等車(接伴員及鐵道省高等官同判任官)六、食堂車、七、一等車、八、一等車(接伴員隨員)九、御膳車(皇帝陛下用)十、御乘車、
▲京都、奈良、大阪、神戶市內自動車鹵簿、先驅(警部或警視)御乘自動車(左右警部各一名乘警衛車警衛)列外自動車(後驅警部警視)同上自動車(憲兵將校)以下數輛(宮內判任官滿洲國隨員)再御乘列車行抵沿線縣廳所在之橫濱靜岡名古屋岐阜大津等處、均徐々而行、俾對於在月台上奉送者、賜與擧手之禮云、

巡幸關西日程

【東京十三日國通電】我皇帝陛下、十五日午前九時三十分、自東京站發輦西幸、預定至二十三日自宮島發爲止之九日間、御駕巡幸關西、日程次第大休如左、
十五日午前九時三十分、自東京站發輦、午後六時到京都站、在站台上、對京都府知事市長商工會議所會頭留守師團長賜謁、於從四位勳三等以上及府市會議長盛大奉迎中、即投宿行宮之都旅館六樓擬宮、
十六日參拜桃山御陵、於午前十時自京都發、同十四分到桃山站、乘汽車入休息所、受先到隨員一部之奉迎、十分後淨手、山勝田陵墓監澁部諸陵頭之先導、進桃山御陵拜禮、奉奠花圈拜禮、徒步至東陵、同樣奉奠花圈後、乘汽車由拜廳出發、午前十一時五分到桃山站、同十九分返京都、
十七日駕至京都御所、午前十時三十分由旅館發輦、自宜秋門參入、觀覽建禮門紫宸殿小御所、學問所、在學問所前庭、觀覽鬪圭賽子、清岡長言子冷泉爲勇子舊公卿之古式蹴球、其次觀覽淸涼殿、(木下內匠頭先導)午前十一時三十分歸行宮、臨府市商工會議所主辦之奉迎會、午後三時、自行宮發、至平安神宮、受有資格者約一千名及學生約五千名之參列奉迎、朗讀知事奉迎文、由市長發聲三呼萬歲、在貴賓館少憩、還幸(約四十五分間前後)
十八日幸二條離宮金閣寺、午前十時發到二條離宮約四十分鐘、縣觀夫廣間黑書院、白書院、然後到金閣寺、登閣巡覽、十一時三十分頃返行宮、
十九日午前十時、自京都幸奈良、於站台上對奈良縣知事市長賜謁、受從四位勳三等以上及相當資格者之奉迎、入奈良旅館、午後一時五十分、由旅館出門觀覽正倉院後、至別館觀覽古寫經、(此間約一小時二十分)但雨天或溫度關係上、或延期至二十日、
二十日午前十時、幸東大寺燒香之後、登大佛蓮台之上遊覽(約二十分間)次至博物館、觀覽創立四十周年特別陳列(約卅分間)十一時回旅館、倘値雨後之時、則早發三十分先遊正倉院、午後二時三十分、自旅館出門至春日神苑在本殿奉奠玉串禮拜、(二十五分間)自第二鳥居乘汽車至公會堂、披露獻上品、
二十一日午前十時、自奈良發、同五十分到大阪湊町站、臨中央公會堂府市商工會、議所二七辦之歡迎會、由市長先導入三樓休息所、東久邇第四師團長宮殿下候拜於三樓口、會食時、府知事捧讀奉迎文、對有資格者賜謁、午後一時二十分出、同三十分由大阪站發車、同二時十五分到須磨站、入武庫離宮、
二十二日聖躬休息、正午兵庫縣知事神戶市長捧呈之奉迎文、
二十三日午前九時半乘艦、御召艦第四號繫船岸壁碇泊、在Q上屋與P上屋間、下自動車升艦、正式奉送者之外、從四位勳三等以上一体歡送、知事、市長稅關長等所在防備、在艦上召見戰隊司令官、海軍神戶監督長、及丁公使、午前十時出港、皇帝陛下立岸壁、發表拜別日本之聲明、此際以皇禮砲登船禮等之儀禮奉送、午後五時半、御覽栗島御假泊餇綱、(香川縣知事御召艦伺候)同六時半發航、
二十四日午後一時宮島聖崎沖碇泊、同三時半上陸、參拜廻廊御參道、駕臨公園平松山、見晴台、岩惣、旅館貴賓室休憩、再臨千疊閣、御覽杓子、歸艦、(此間約二小時)午後七時半頃、御覽餘興、午後八時半出航、若(遇雨天時間即提前)

【寫眞】(上)我皇幸臨首相官邸出席日政府之奉迎會、(下)各國務大臣整列門首敬謹奉迎、

今上對傷病兵 欽賜勅諭
兵士皆感激零涕

【東京十三日國通電】我皇陛下於慰問東京第一衞戍兵院病傷兵之後、頒與林陸相勅諭如此、我國建國以來、貴國陸海軍將士、效忠於我國之非常援助、朕所深感、因此對於負傷或成殘廢或膺疾病者、實屬不勝憫憐之情、玆特親臨慰問、同時並表示無限之感謝與好意、極祈今後加意療養、從速恢復、此外對於各地之戰傷患者、切望貴大臣傳達此意、至於其他前曾駐防於滿洲之一般將士、不問其現役或在鄉軍人、凡援助於滿洲建國者、對其勞苦亦望貴大臣代朕表示深厚之謝意、對此林陸相殊感激皇帝陛下之親自慰問、且頒賜金帑、當即奏覆、已向該將士等傳達聖上之溫諭矣、

今上召見銀行家 促進經濟提携

【東京十六日國通電】皇帝陛下前曾留意於日滿經濟統制之強化、是以此次以訪日機會、乃以促進日滿兩國經濟提携之聖意、擬於十三日午後在離宮、召見土方日銀加藤鮮銀結城興銀各總裁、及兒玉正金總辦等銀行家並眞崎大將以下陸海軍要人、有所垂詢、聞土方日銀總裁、因出席全國信託協會之總會、刻已西下、故拜辭此次召見之光榮云、

十四日之起居注

【東京十三日國通電】滿洲國皇帝陛下御滯京第九日(十四日)御日程如左、
一、晉宮御告別御會食　午后零時二十分
一、日皇陛下幸離宮答御告別禮、　午后二時三十分
一、接伴員御招宴　午后六時三十分

日滿郵便條約簽字 聖駕回鑾後即實行

【新京十二日國通電】關於日滿郵政條約、日滿雙方之意見之業已趨於一致、擬待皇帝陛下回鑾後、即行簽字、然後經日滿兩國批准交換後、即行實施、因是、交通部爲紀念起見、特發行四種(一分五釐三分六分十分)紀念郵票云、

親幸衞戍病院 慰問傷病兵

【東京十三日國通電】滯京已歷一週間之滿洲國皇帝陛下、雖連日多忙、亦未拜見出征容、今次爲滿洲建國犧牲、名譽負傷、現在仍在第一衞戍病院養病中之勇士、早已惦念之皇帝陛下、特於十三日午前十時三十分起約一小時、親幸東京第一衞戍病院、一一御慰問、此日浴此光榮之病院、打掃極爲淸淨、定刻前、林陸相、小泉醫務局長、名和醫事課長、柳川第一師團長、寺師第一師團軍醫部長、田邊病院長富永庶務主任、並該診療主任及其他諸員、整列於前門左側、奉迎位置、謹候鹵簿自動車之達到、如此午前十時三十分、皇帝陛下、在諸員奉迎裏幸抵病院、當即田邊病院長之先導至二階貴賓室賜林陸相、柳川師團長小泉醫務局長、寺師軍醫部長、並田邊病院長拜謁後、於賜謁諸官侍立之下、由病院長關於滿洲事變送還患者之狀況、約十分間說明於聖上聞、次由富永庶務主任之御先導移步於二階戰病患者收容之內科東病室、親親患者、並對患者一一慰問、患者一同均恐懼感激、復又幸三階外科病室將校病室對戰傷患者賜同樣之慰問、次又幸三階廊下中央台覽品陳列場御覽所陳列之義眼義肢、補助器等後、一旦於貴賓室御少憩、同十一時三十分還幸云、

單獨召見三勇士

【東京十三日國通電】滿洲國皇帝陛下幸衞戍病院時、得單獨拜謁戰病三勇士之砲兵大尉條沸憲一、騎兵大尉木下春二郎、步兵少尉大塚文吉、極爲感激條沸大尉屬於岩山本部隊馳驅於北滿曠野於匪賊討伐中、不幸罹病、收容於第一衞戍病院、木下大尉屬於習志野部隊於匪賊討伐中搭乘八八式偵察機於三角地帶空中、向匪猛擊後中敵彈、大腿部粉碎、大塚少尉屬於杉原本部隊、於滿洲各地轉戰中因過勞罹病、該三氏均爲在國防第一線所活躍之勇士逵云、

煤油專賣後 價格低減

【新京十三日發國通電】滿洲國政府自十日爲着眼國防策上、而斷行煤油專賣以來所影響商場之結果、在新京汽油專賣前售價九元者減至八元、洋油由八元減至七元、京以外各地、亦每箱減少五角至一元、較專賣實施前給與一般消費者以大可喜之便宜、一方對於既存營業者之利益、亦充分考慮、故現在既存營業者、尚無不平之聲、再各地販賣官署現在貯油量足應約一個月乃至一個半月之需要、故政府尚未購買外油云、

記者團在京第五日 得參列我皇閱兵式 午後會見岡田首相
並承廣田外相親致訓詞 夜間赴外務省之晚餐會

本報記者畢殿元九日發寄

我滿洲國皇帝陛下、抵日本的第四日、日本乃擧行大觀兵式、記者團一行於昨日巳將入場証交涉妥、在九時半入場、因爲記者團是遠來的關係、承新聞班特別優待給一個好位置、距離皇帝閱兵台僅有四五十步之遙、可謂榮幸極了、閱兵場所是在代代木原頭、地方非常廣曠、四週早已圍滿了各官衙人員及市民等、在九時五十分鐘日本天皇與我皇陛下同乘二頭大御用馬車抵場秩父宮殿下先頭乘馬、各皇族本庄、張兩侍從武官等隨從、在穩田口式場閱兵台上日皇與我皇並立、於是稀有之大觀兵式乃展開、此日共參加之總兵一萬九百餘名、由朝香近衞師團長宮殿下指揮、先爲近衞步兵第一聯隊、與近步二、三、四、及電信、朝室、近衞砲兵、戰爭第二、……等順序前進、於軍樂高奏聲中、一一由皇帝目前而過、於是我我一一擧手爲禮倍極壯嚴、此次之各軍、皆爲日本之最精銳者如唐克車有最新式者、更集滿洲事變時之勇士在內、並有八十九架飛機、在空中分列由南方上空向北方進行、更使人驚嘆不置莊偉大十一時六分分別式終了！於是皇帝再與秩父宮殿下同乘汽車返赤坂離宮日皇在十一時十九分離場、在ガ君代國歌、高奏聲裏返還宮城、於是此未曾有之盛儀乃告平安無事終了、
在下午四時我等至岡田首相官邸拜訪、還在事先業已接洽安、故在四時抵岡田首相官邸時、由廣田外相接待我等於二樓之接待室、稍談岡田首相由外入、滿面春光、精神極佳、於是大家安坐先由廣田外相發言謂、此次君等至日本、故人是非常歡迎的、敝國與貴國乃係友邦、不啻兄弟、君等觀此次貴國皇帝陛下到日本來、我等官民熱烈歡迎之情況即可知矣、務望君等歸國、將此情形報於貴國民、不勝盼望之至、詞畢岡田首相攸々起立、略致下列數語、敝國成立之年數尚少、但貴國成立之年數較敝國更爲年幼、務望君等善爲視察、以敝國比較、當然貴國之希望更大、君等不日至奈良、該處係敝國文化發祥地、有一千五百年之歷史、請諸君特別注意…」於是再由我方代表致詞、於是稍談數分、岡田首相乃退出、於是我等一行乃於廣田外相於樓下共攝一影以爲紀念
午後七時赴外務省情報部長天羽英二之晚餐會、席設於外務次官々邸、斯夜出席者我等一行十名、再有陪賓方面、有滿洲國公使館松村課長、村上主事、薛大昌主事共五位、陸軍省方面山下少將、根本新聞班長、川原少佐三位、海軍省方面、野田軍事普及部長、關根大佐二位、對滿事務的方面、增田庶務課長、武內事務官二位、外有新聞界十五名、外務省主人方面出席者、爲天羽部長、佐藤一課長田代二課長、佐藤三課長、北澤事務官、吉岡事務官、共四十餘名、可爲盛宴、席間賓主言歡、倍極歡洽、席將終時天羽主人翁起立致詞：「貴記者團一行、今日肯光臨不勝欣喜之至、滿洲國成立以來、業有三年、當方成立時世界各國因認識不足時加誤解、以爲將來決不免有危險發生、但現在業已三年貴國日在進展之中、別國所擬慮者可以完全打消東洋和平從此多一層保障、此次希望諸君要將此意傳達於國民、不勝盼望之至」詞畢我方代表致答詞、至九時餘方告散席、於是我等在東京最有價値的一日乃告完了、(九日發自東京)

編輯餘墨

△人類嗜好中之最不良、耗財墮品、戕生弱種、足以亡國而有餘、無如鴉片之甚者矣、政府以鴉片問題、關係甚個民族的興衰、乃公佈專賣制度、於都市地方設置零賣所、以禁絕私種私吸、而終期達於漸減主義、此固因時制宜之適中辦法也、

△但零賣所雖爲嗜毒者而設、然既無明令限制、則任何人皆可自由出入、加以女招待之誘惑、且有醉翁之意、不在於酒、假噴雲吐霧之地、爲尋花問柳之遊者、初則逢場作戲、有類於逐臭、終亦下流忘返、雖弟夫嗜痂、現象如斯、隱憂曷極、苟非先事防閑、勢將盡人沉溺、昨報龍江省公署訓令所屬、嚴禁官吏學生吸烟、可謂獨見其大、誠差強人意之一擧也、

△夫毒深害巨、至於鴉片、無男女老幼、孰不宜遠、而必斷自官吏學生者、則以官吏爲人倫表率、學生乃社會中堅、所謂正本之計、提綱挈要先樹之的、使擧國易於風從故也、

△雖然、猶有進於此者、慨自清季以還、時俗移人、賢者不免、俗稱產烟區域之東北封疆大員、以及高中以上之教師、以生活優裕、十之八九、染有極深毒癖、一榻橫陳、三竿不起、藉官廳學校、爲之護符、門禁森嚴、警察取締之所不敢及、朝廷對於禁烟、何嘗不三令五申、而「禁下不禁上」「禁民不禁官」之陋規、沿習至今、依然未改、無可諱言也、傳有之曰「上有好者下必甚焉」又曰、「其身不正雖令不從」故吾人以爲、誠欲新國新民、重申烟禁、固宜自官吏學生始、而尤宜自爲官吏領袖之高級長官及爲學生模範之職教員始、否則枉己安能正人、具瞻所在、既不整躬率物、何貴此一紙官樣文章、徒惹人之齒冷乎、未悉該省當局、亦以爲然否、

福生祥製材廠廣告

敬啓者本號今在安東省東坎子鎭安橋東開設製材木廠專製建築材料各種箱板枕木電柱無不齊備貨品精良價値公道批發零售不悞主顧並兼代割各樣手工凡木廠木舖及建築者自備原料不拘多少遂意接洽出貨迅速工價低廉指期交貨決不有誤本廠爲出入木材便利起見特將廠址設在大沙河沿一切原料俱隨河水放進若裝火車又與沙河鎭車站靠近出入交通俱稱便利至極對於接洽交易敝廠及總號兩處皆可如蒙賜顧無任歡迎恐未週知特此聲明

安東 興東前街 東坎子 福生祥 船行代理店 附設製材廠 仝啓
總號 電話 五六六
工廠 電話 八〇 號

上海聯保水火險有限公司

逕啓者本公司自到連開辦以來猥以辦事通融賠償快捷謬蒙各界讚許是以營業日見發達惠顧之情至爲銘感往後自當益加勉勵力圖刷新保費特別克己辦事務求敏捷凡能可以利便保戶方面者無不妥爲改善以酬惠顧雅意謹擬數大特點分列如左
(一)資本雄厚信用卓著
(二)本公司自置房產已達三百萬元年租收入三十餘萬安全可靠
(三)保價克己
(四)倘有意外辦理額外通融
(五)賠償爽快
諸君光顧尚祈留意
大連代理店東鄉町廿番地電話四三九五
總公司香港 分公司上海漢口廣州印光石叻庇隴
哈爾濱國內外各地及南北滿均設有代理店
大連 上海聯保水火險有限公司謹啓

精製電光線機器廣告

欲圖工業之發展必求機械之精良敝號經理之造電機線機器出貨迅速節省時間貨質精華主顧樂用較諸人光無不盡美盡善如要發展該造電光線工業及欲裝此種工器者祈與敝接洽爲盼今將各種機器列左
各種織布機、紡紗機、絡紗機、針織機、製棉機、起毛機、漂白精練機、脫水機、乾燥機、漿布機、押光機、伸張機、染槽燒毛機、絲光機、捲布疊布機、鍋爐、馬力其他各種機器一概批發、
奉天富士町八番地
中東貿易會社機械部啓
電話 日長 四四五五番 滿 二〇五番

三菱電動機

特許密封軸瓦
添一回油可使用一年

三菱電機株式會社製品
一手販賣
三菱商事株式會社大連支店
價格低廉
品質優秀 在庫豐富
特約店 中村鐵工所營業所
大連市丹後町二十五番地
電話 (二)六一二一 (二)七九八一番

擴大斯特萊薩會議
英將召六國會議
因英意兩國意見頓接近故

【斯特萊薩十三日國通電】外間盛傳除參加斯特萊薩會議之英法意三國外、並招集德波及蘇俄三國、舉行六國代表會議之說、茲據確實方面消息云、因於過去卅四小時之間、英意兩國意見頓見接近、故倫敦召開六國代表會議之空氣、漸有濃厚化之勢云、

第二日斯特萊薩會議
討議法提通牒之內容
英意對之決不負共同責任
撤回詰責德之廢約決議案

【斯特萊薩十二日國通電】斯特萊薩會議、第二日午前中、專事討論法國所致國聯理事會之通牒內容、而英意兩國對之、似已決定、不負共同責任、惟對法國提訴甚以為然、終欲解決此項問題、至於詰責德國政府、隨意廢棄凡爾賽條約之決議案、則決定暫為撤回、而將該決議案、稍加字句上改正、俾緩和其趣旨後、即附錄於法國、對國聯通牒之末尾、而以此為其結論云、

【又電】斯特萊薩會議之第二日、於十二日午后三時半繼續開會、根據倫敦宣言趣旨、協議安全保障補强案、當會議之時、西門外相、披露德國政府同意參加東歐不可侵條約之新事實、英意兩國代表以此新事態當前、亦出以慎重之態度結局、鑑於德政府之重整軍備、歐洲安全保障之組織、必須更行强化、而法國政府亦出以和協的態度、同意於撤回共同決議案、於斯對於德國政府之新態度、英法意三國代表、已以明朗之氣勢、繼續審議、約經三小時半、至午後七時許始行散會云、

英於三國會議前
決定外交方針
不採揚此抑彼主張 致有開罪於人之虞

【倫敦十五日國通電】於斯特萊薩會議、未閉幕前英政府首先召開閣議、決定其外交方針、要旨如下、

一、英政府、除其認為羅加諾條約事實上延長之西歐空軍援助協約外、決無另訂任何公約之意、

一、對於其他國聯範圍內之局地的協約、則與以精神的支持、

一、關於德政府、對接境諸國主張訂互助協定、德政府究竟有何目的、英政府從此力求探詢德方詳細消息、俾早日判明德政府用意、

一、倘德政府不願參加互相安全保障協約時、則英政府即對其他各國、致力訂立該協約事、與以支持、

一、英國政府、雖為單獨的、亦決不發表關於不侵條約之宣言、因如此所為、其與他國政府之協約恐受同樣牽制之故也、

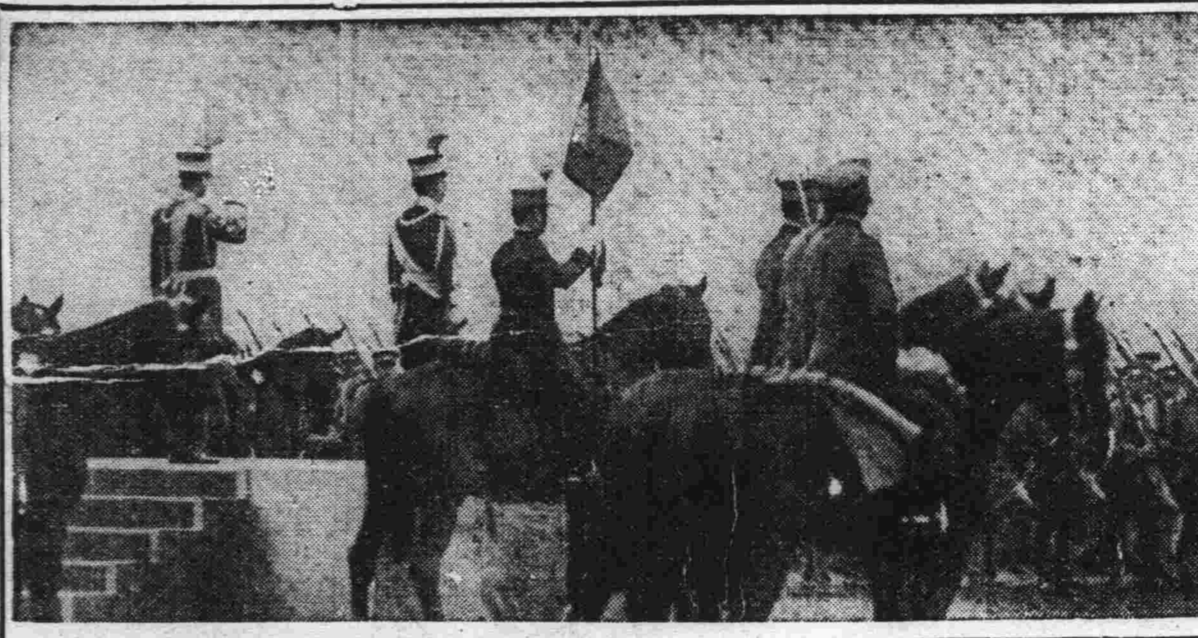

九日在代代木兩陛下併轡閱軍之御影

斯特萊薩會議
警備之嚴為向未有
記者團亦被拒入場

【斯特萊薩十二日國通電】斯特萊薩會議、為自凡爾賽條約以來之歷史的國際會談、故在斯會議開會前、大陸諸國如英美各國等新聞社及通信社、均派代表赴斯特萊薩、據云到達之記者總數已達三百名以上、會談木舞台白爾拉島、在諸蘭湖中、伊大利政府當局警戒森嚴、除各國代表者外、一切不得靠近莫索利尼身邊、雖手腕巧妙之記者團亦只可遙矚阿爾卑斯雪峰興嘆而已、沿首相歸途、到處散在將服之官兵警官 並有私服刑事及黑衣隊、自凡爾賽會議、以來之國際會議已達百卅八次、但未有如此次竟令新聞記者可哭之會議、記者團頗抱不平云、

德政府亟欲參加
東歐不侵條約

【伯林十二日國通電】德國政府於十二日晚、已確認參加東歐不可侵條約之報導、其當局當即言明如次、

一、諸特外已通告英國大使、謂德國政府極參加東歐不可侵條約、

一、法政府以其他締約國政府雖締結相互援助條約、亦無何等異議、

一、法政府此次鑑於異常之讓步、殊願各國政府均表示相同之誓意、

强化羅加諾條約
保障歐空之安全
英在斯特萊薩會議之提記

【東京十二日電】據巴黎情報稱、英國代表在斯特萊薩會議上、謀擴充羅加諾條約、締結空中相互援助協約、於法德間、若有違反行爲時、即適用此案、云云、而該防空協約、係採取新形式者、對羅加諾協約、簽字國英法意德比五國、與以拘束力、該提案與法國所提倡之謀强化對國際聯盟規約中之侵畧國之制裁條項、及羅加諾條約相彷彿、而謀締結與歐洲列强之空中安全保障云、

蹂躪數省擾亂多年之
匪首朱德有已陣亡說
共匪擊退貴陽已轉危為安

【貴陽十三日電】匪軍東竄、欲與湖南之賀龍蕭克部聯合云、經中國軍痛剿、又行竄回、現在貴陽龍里間被中國軍包圍、中國空軍利用良好天氣自重慶飛至貴陽、偵察匪軍、共匪死亡約二千餘人、外傳官軍於息烽一役傷二千人、運往貴陽說、不確、官方傷亡不過一百、又在息烽捕獲之共匪俘虜亦均優待、軍事當局稱共匪在貴州兵力不過萬人、國軍則有三萬人、

【又電】據被俘共匪稱、朱德即共匪中三大領袖之一、已於六日陣亡、查朱為黔省匪軍總司令、近曾擬襲擊貴陽、但今已事敗身亡矣、向東竄走擬與湘省賀龍部下聯絡之共匪已被中國軍截斷退路、

宦吏錄
即將出售
現已編纂竣事

【新京十二日國通電】國務院總務廳人事處所編纂康德元年十二月現在之滿洲國宦吏錄、已定由五月一日出售云、

英不同意參加
東歐不侵條約
在斯特萊薩會議 英代表發表意旨

【斯特萊薩十二日國通電】十二日斯特萊薩會議、第二日午後會議席上、西門英外相發表、英政府決不同意於參加東歐不侵條約事矣、

安東請欵救濟貧民

【安東十三日國通電】安東全省、以鳳城縣廿二萬名為主約有一百五十萬名之無食窮民、省當局鑒及於此為治安上、人道上、其救濟萬不可緩、雖曾決定發給春耕資金二百萬元、然如欲徹底實行其救濟策、則此數尚不敷應用、省當局刻與中央當局請求再撥一百萬圓、俾資充實救濟云、

第二日會議後
意代表發表聲明

【斯特萊薩十二日國通電】斯特萊薩第二日會議後、意大利代表部對於會議經過、發表聲明書如次、

英法意三國代表、於十二日仍行繼續審議、交換對於倫敦宣言及東歐與中歐協約案之意見、次即根據意大利政府所提出之說明書、檢討奧地利亞之情勢、並協議法政府所提訴於國聯理事會之覺書、至於午後之會議、英代表西門外相則詳細說明往訪伯林時之德政府態度、並披露諸特外相對駐德英大使菲里浦斯氏所通告之新情報云、

匪襲樺甸金廠
被駐軍擊退

【新京十二日國通電】十二日午前三時餘、匪首周大平所率之紅匪約二百、突然襲擊樺甸縣第七區大同殖產會社金礦之中心地老金廠、駐搭當地之岡部少隊長、率領警備及滿人警察隊、合計三十六名、與匪交戰、一小時後、敵受最大損害、而潰走、我方損害如左、

戰死、殖產會社員、小船井岩太郎、外鮮人一名、

重傷、警備兵、矢野廣信、軍曹、殖產會社員、川浦泉

輕傷、殖產會社員、伊方元治、警備兵 戶坂源吾、

讀者快覽

——日曆——

四月十四日星期日（舊曆三月十二日）

——氣候——

○南風（晴）時陰

○各地溫度（十三日上午十一時）

大連	一三度
旅順	一三度
營口	一六度
奉天	一九度
新京	一三度

——無線電——

午前六時一五分 無線電体操

午後二時五〇分 經濟市況

午後六時 新聞 告知事項

（自東京）

唱片中國戲劇

一、皮黃劇 捉放曹 唱者 余叔岩

二、評劇（空谷蘭）勸愛寶 唱者 劉翠霞

三、皮黃劇 三娘教子 唱者 梅蘭芳

四、評劇 高成借嫂 唱者（李金順、喜彩春）

五、相聲（說落夢、王二姐思夫）演員（大飯桶 傻小子）

午後九時 新聞 告知事項

氣象通報

恢復戰前狀態之
現在德國經濟
戰爭工業畸形發展
原料恐慌最為嚴重
（譯自美國「新共和國」雜誌）

△對外貿易之危機

法西斯德國、為了向外宣傳、總說自己是可以經濟自足的、但是把德國現階段的經濟發展、詳細檢閱一下、便知道德國的經濟、到如今還是以對外貿易為基礎的、在一九一四年以前、德國入超很大、但那時候、德國的海外投資和海船航運、所得的收入不少、可以拿來抵補入超的損失、因了歐戰的關係、一大部分海外投資和海船航運都失却了、在大戰以後的幾年間、德國藉著通貨膨脹、曾暫時的鼓勵了出口貿易、但自一九二三年底以降、德國對外貿易、除一九二六年是個例外、始終是入超、在一九二八年以前、這項入超、是由列强對德大量債欵所抵補、

一九二九年後、國際對德貸欵忽停止了、故德國自此即瘋狂的努力、以期獲得出口的增加、但這時却在遭逢世界大恐慌、整個國際貿易是劇烈地跌落着、但雖然如此、因了德國自身的努力、畢竟在一九三一、一九三二和一九三三這三年中達到了出超的目的、

不過所應記住的、是德國達三年中的出超、也還是逐年激減的、在一九三〇年是二八七〇〇〇〇〇〇馬克、一九三二年更減至一〇七二〇〇〇〇〇馬克、一九三三年更減至六〇〇〇〇〇〇〇〇馬克、到一九三四年國社黨專政後還一年中、國際貿易又恢復到入超狀態、差額達三〇〇〇〇〇〇〇〇馬克 在總輸出、上一九三三年是四二〇四〇〇〇〇〇〇馬克、到一九三四年便減至三五〇〇〇〇〇〇〇〇馬克、然而一九三四年中的國際貿易總額却並沒有低於一九三三年的水平、不但如此、就是這減少了的出口數目中、還是靠着政府的津貼而得以保持的、這種政府的津貼是採取「官製馬克」的形式、商人可以用票面的百分之五十價值去買這種「官製馬克」而把它十足通用、一九三四年中政府津貼輸出貿易的數目共達九〇〇〇〇〇〇〇〇馬克之多、

雖然如此、德國仍不能在國際市場上與它的競爭者對抗、因為它們所採用的貨幣貶值與通貨膨脹政策、仍非德國所能接受的、

△準備金的激減

不但如此、德國國家銀行的準備金在一九三四年一月時是三八〇、三二九、〇〇〇馬克、而到本年（一九三五）一月時竟減至七九、一二二、〇〇〇馬克、這就是說、僅僅為市面流通的鈔票的百分之二！因此之故、德國償付外債的唯一財源、便在對外貿易中尋覓、德國的外債、因了金鎊的貶值、減少了四十億馬克、但現在應償付的還有一百三十億馬克、在這數目上因分期償付而担負的利息、每年約為一億馬克、德國一般的對外貿易雖在降落、而與大部分歐洲國家——如英、法、荷蘭、瑞典、瑞士——却還是出超、故能與這些國家訂立互惠的商約、並允諾以貿易的餘額償付約本息、不過對美國的貿易關係、始終是入超、因此也始終不能和美國訂立類似的商約、最近德國向美國提議締結一種貨品交換的辦法、但經羅斯福拒絕了、德國與英屬南非洲雖締結了一種商約、但德國貨物根本不易在南非暢銷、

△財政的檢閱

德國的內債在一九三四年底共達九百萬萬馬克、比較希特勒上台以前的內債總額增加百分之五、這種增加、主要的由於政府用於實行各項擴充軍備計劃、政府用於擴充軍備的多是期票和債票、而這些期票和債票的唯一担保、就是政府允諾將來從國家收入中來清償、德國在一九三四年的預算雖列出的和未列出的加在一起、共達四十萬萬馬克、這就等於全德國在一九三四年中稅收的二分之一、德國官方所報告的稅收的增加、祇不過出於政府在入欵稅上、在銷售稅上、加重榨取而已、官方所報告的收入的增加、也就是各聯邦的稅收的增加、這種稅收每年僅為全德國稅收百分之七十、主於德國本部的收入、多半是收的財產稅、一九三四年中是較往年減少了很多的、總之、一九三四年德國的稅收、比較起蕭條期以前減少了百分之三、

△戰爭工業之發展

工業繁榮的恢復、是隨着政府巨量開支而一步一步地實現的、在一九三四年內、德國之盈利最大的軍事工業、其次是照軍事計劃進行的各種路築事業、但消費者所需用的工業、即不是虧累便是很少很少的盈餘、德國為了準備第二次大戰、當然不能不加緊培植重工業、尤其是鋼鐵業、下面這個表、可以看出四年來為直接備戰而發展的鋼鐵的狀況、

年	生產量（單位千噸）	所估工人之百分比	所估工時之百分比
一九三二	三二八	四四、八	三五
一九三三	四三七	五〇、九	四二、八
一九三四（四月）	六九七	六四、一	六〇
一九三四（七月）	七六七	六八、三	六三、六

雖然政府努力復興重工業、但終因其大部是歸於軍事設備、而非歸於消費者、故一九三四年全德國公司的紅利總額、是五萬萬馬克、與一九三二年相較、祇有幾個企業的利潤比較希特勒專政前增加、其中最顯著的、是克虜伯軍火製造廠、克虜伯公司在希特勒上台以前幾乎有停閉之勢、但去年年底却宣布了六釐紅利、但德國所有工業、目前有一最大危機、就是原料的供給、大戰的結果、既失却了廣大的殖民地、而戰後幾年中、國內的原料又已非常恐慌、將來如繼續發展下去、勢非再作一次戰爭、不能解決、然而戰爭究竟能否幫助它解決原料問題、還是需要一次大戰來答覆、

麒麟牌啤酒

最久之歷史
最新之設備
最上之品質

清涼飲料 麒麟檸檬水
麒麟斯達奧德（强性啤酒）

麒麟麥酒株式會社

瀋陽電影院

十三日至十五日

巴拉猛最精新出品

勇武！華艷！

鬥牛俠

充滿墨西哥之鬥牛風
蘊蓄婉轉纏綿的情緒
描寫手足之情如鐵石
透視男女之愛眞誠摯

佈局新・結構新・色色俱新
動作趣・情節趣・無處不趣

啓事

凡禮拜日 放假日
上午十時 加演一場
樓上樓下 一律二角
影片另選預先公佈

本院白

寫眞銅版與凸版凹版

久保田寫眞製版所

大連市武藏町六六
電話二・八六三一番

王仁眼科專門醫院

地點……大連市西通六十四番地（常盤橋西廣場電車中間）
電話二、六七五二番

院長 王仁

中野式高粱精白機

本機之特徵

一、毫不使用藥品、能將乾燥的高粱、製成純白色的精米
一、由精白高粱米、能很簡單的製成高粱米麵

一、不用何等技術、任誰都能自由的使用
一、精白機的按置方法、也極簡單、買時都帶有說明圖、照顧主的希望、派熟練的技術員前往裝置亦可

代理店 大連山縣通六三番地

蘆田洋行

電話二三四〇六番

奉迎 滿洲國皇帝御訪日本國

若素

製法專賣特許

適應症

胃腸諸症 胃腸加答兒・胃酸過多症・胃阿都尼・胃擴張・胃潰瘍・食慾不振・消化不良・便秘及下痢・腸內異常醱酵・鼓腸

慢性衰弱症 肺炎・肺結核・腸結核・腎臟炎・嗜利伊斯・腹膜炎・貧血・衄血・盜汗

虛弱乳幼兒 消化不良・綠便・粘便・乳兒脚氣・發育不全・尤宜於虛弱人工營養兒

姙產婦衰弱 惡阻・姙娠脚氣・產前產後衰弱・貧血・貧血・乳汁分泌不足

疲勞老衰 中年期衰弱・早老・勞働精力之消耗・高血壓・老人性疾患

腦神經衰弱 不眠症・神經衰弱・學生腦力之消耗及勞働精力之消耗

醫療之經濟

慢性衰弱胃腸壁之强化

腐來治療革命之細菌學說

人類之大腸、棲息無數之細菌、每遇黴菌之發動、即釀成種々障害與疾病、此項之事實、爲近代細菌學泰斗梅朱尼可夫博士所指摘以來、腸疾患之治療法、卒逢着恍然大變之時期也、即以抑制腸內有害細菌之繁殖與活動、同時暢達榮養之吸收及排泄作用爲目的、投與一種有益細菌乳酸菌劑之所謂微生物療法出現風靡一世、惟所可惜者、乳酸菌因有生存力較爲薄弱而利用範圍自有限制之嫌、故今日之治療界、另覓生存力强烈而利用範圍廣汎之黑菲菌成劑、以作乳酸菌之代用也、

依細胞賦活作用之綜合療法

「若素」自享受代表黑菲菌劑之本質而問世以來、即爲中外治療界所予莫大之讚許、未經數年之今日、已成世界的著名藥劑、大有雄視一世之慨、查本劑最爲特色者、即不僅以腸內害菌之抑制爲止、且在於利用所含之貴重榮養素與活性酵素、霍爾蒙、維他命等合作生之所謂細胞原形質賦活作用(Protoplasma-Aktivierung)而謀全身組織細胞之復活强化、達成食慾之振興、消化吸收之調整新陳代謝之加旺等々之目的者也、

原來胃腸爲人体榮養機關之根幹、如在此有碍、極易波及全身之諸機能、故胃腸病之樣式、極爲複雜多岐、例如最多有之胃腸加答兒以次胃酸過多症、減酸症、胃阿都尼(胃弱)、胃擴張、胃潰瘍、腸內醱酵、下痢、便秘等種々症狀、大概相錯綜而發現、故至此則殆非從來化學藥劑的對症療法所能收拾也、

胃腸機能之全面的强化

胃腸疾患之症狀、雖云複雜多岐、然如尋其由來、究竟歸於胃腸粘膜組織細胞原形質之衰弱或變異一点、他如腸內菌之作用、不外由腸粘膜之衰弱而生之一種現象耳、「若素」則有對於所有症狀之共通因素即腸粘膜之障碍、施以根本的調理、即作用於衰弱中之粘膜細胞、使之復活强化、而挽救諸機能之障碍、恢復正常之功効、故能以一劑而有退消諸多症狀之功、然則「若素」乃對於諸種慢性胃腸病、賦與一元的治療之關鍵者也

本劑之特長、如由作用方面論之、有綜合的且原因的作用、如由効果方面言之、有持續的、全面的効力、且雖接連使用、亦無化學藥劑的習慣性、亦不伴有副作用、且與他藥配用、反有輕減各該藥之副作用、確保共藥力之功、

「若素」絕無代用藥!

原來、名藥之旁、類藥叢生、勢所不免「若素」何獨不然、最近世間有酵母劑、ヘーフェ劑等々類藥繁多、藥房之中亦有聲稱藥効無異「若素」勸客代用、以牟市利者、爲數不少、雖然於「若素」絕對不能有可以代用之類藥、蓋「若素」係由數百種黑菲菌中選用醫藥價値最高之一種、經特殊完美之設備、依專賣特許之方法製成、而共藥効有獨到之特徵、不言可知、則雖有市井所謂類似藥、作如何之宣傳、亦不値識者一噱也、惟希一般諸位爲此輩所欺則幸甚

結核菌之溶菌素

結核治療法之種々方式

結核治療法中、從來有種々藥物療法以次如大氣療法、如理學光線療法、如外科的療法等之出現、雖各示各之特長、予稗益於斯界、但未有効力之可下最後斷案者也、試就一般認有特効之滋貝爾格林、沃度、愛克司光照射等療法、嚴密之考察、則其試驗管內之實驗、雖有合理的効驗、然在實際的治療上、不能有如願之成績、此乃常例也、

蓋結核病竈、多在深部、且結核菌本身、亦衣臘膜(理波伊特)、雖爲何等藥物或光線、無由浸透殺菌之途徑、縱有可透之强烈藥物、且有同時毀損健全細胞之虞、故不易適用也、

溶菌素與維他命B複合体

新生物製劑「若素」因含名爲理把哉之一種溶臘(理波伊特)酵素能達溶解結核菌臘衣之工作、又含奴克列英及其他成分、依此之綜合作用、能使白血球尤以多角白血球、加速增進其喰菌作用、「若素」極有多面的効果、如就增進患体榮養方面以觀、極爲優秀之榮養源泉、即含有維他命A、B、D、E、諸種阿米諾酸、萊精、克利可根、燐、鐵、鈣等凡吾人身体應有之榮養素、網羅無遺也、尤其是維他命B之複合体(即最近由學界証明、是爲提高抵抗結核菌能力上不可少之重要成分)之含有量凌駕他種榮養劑而上、此項成分與活性酵素、霍爾蒙等諸要素、相協力而生効、結果增進体力與抵抗力、而促進結締組織之新生、以防止病竈之鈣化、

病衰細胞之甦生强化

「若素」祇由榮養劑地位以觀、已如上述、爲多種貴重成分之集成品、而與從來之單一成分的榮養劑相比、可云劃時代的貴重存在物、惟更可特筆大書之特色、其在於本劑之淵源生効的藥効也即上項諸成分相互結合而成一個有機的生活体、由此發生綜合的細胞原形質賦活作用、而使病患細胞加速復活、同時加旺全身諸機能、而提高抵抗力、以壓倒病菌之勢力是也、

本劑一藥而兼備諸種藥物療法、衞生榮養療法、自然療法等之特長、且每日所需藥價、極爲僅少、則云此爲指示最合醫療經濟理想之方向者、亦非過言也、

藥價低廉

粉末三十日量 錠劑三百錠裝 **金一圓六十錢**

用量三百錠瓶裝者可爲大人之約廿五日量、十歲前後兒童之約四十日量、五歲前後之約五十日量、三歲前後之約六十日量

總發行處・日本東京市芝公園

株式會社 **榮養與育兒之會**

電話芝(代表)一一七五番 振替口座東京一七〇〇番

各地新聞

發現石炭礦

【延吉】鮮人金億松等。近在灰幕洞地方。發見石炭鑛。擬行採取。遂呈請延吉縣公署核示經批示爲因新鑛法尙未頒佈。所請暫難照准云。

滿洲國皇帝陛下幸日 紀念映畫公演
皇帝起居各校按日敬謹講述 以資訓練我國學生忠愛思想

【奉天】滿洲國皇帝陛下。前赴友邦日本訪問。已詳誌本報。關於皇帝陛下鑾輿所幸之騰典。及日本朝野歡迎之盛況。當時由友邦錄成影片。以資紀念。前由飛機運送來滿。分發各機關。日昨（十一日）午後四時。第一軍管區司令部在該部三樓會議室內放映。于司令官。滿少將。及赫慕俠少將。以下軍官佐文牘全体觀覽。又復邀請市立各小學校教員。來部參觀。于司令官遙瞻鑾輿。頗爲欣慰。當晚七時餘。始放映完畢。本日（十二日）且擬再映。以供教導隊官兵觀覽云。

又奉天省教育廳。近分函各市縣。轉飭所屬各級學校。在皇帝訪日期間。每日行在之起居。查本埠新聞紙。均有詳細紀載。日本國東京亦復按日放送所有各級學校。應於每學行朝會。及教主授課時刻。由各校職教員。按與各新聞紙所記載者。及東京放送時刻。隨時向學生敬謹講述。以資訓練學生之忠愛思想云。」

基於軍政部令 設審委事務所

【奉天】第一軍管區司令部。基於軍政部令。成立審察委員會。已詳見本報。茲經規定。設事務所於該部第二號館內。關於內務及經理等。依該部諸係規行之。並於日昨（十日）預定事務開始進行云。」

赴吉見習

第一軍管區司令部部附滿良少將。暨教導隊赫慕俠少將隊長。前赴吉林見學第二軍管區特別檢閱等節。已誌本報。刻下在該軍管區學檢閱。業已完畢。於日昨（八日）晚十時三十分。偕牛士韓行遠返部。此次該少將見學關於一切檢閱。均亦領會。對該部教導待檢之下。當有一番建議云。

歡迎友軍

友邦日本海軍參議官獲井義道。及海軍省軍務局長。吉田善吾中將。局員後藤光太郎少佐。近爲視察至訪問在奉各機關計。特訂於本月二十一日午後一時五十分。由連啓程來東。擬下榻於大和旅館。稍事休息。即開始觀察北大營。駐奉總領事館。造兵所。獨立守備隊。特務機關。奉天省公署。第一軍管區司令部等日滿各機關。預定於廿二日午後一時五十二分。搭乘亞細亞號列車赴京。訪問駐滿海軍司令部。刻下本市官民人等。正籌備歡迎中云。

救濟殘老孤兒 募捐遊藝大會 籌備會議結果
定廿六七八舉行三日 各校在龍江戲院演劇

【齊齊哈爾】市政局主催之救濟博濟工廠殘老孤兒募捐遊藝大會。其主催之一切籌備經過。過如前報。茲爲確實討論實施各節。又於日昨午後二時。招集各關係方面於市政局。究討一切實施各項。計出席者。省公署李事務官。宣撫小委員會田藤進止郎氏。小笠原居留民會長商務會韓處長。第三軍管區司令部。警察廳相川股長。紅卍字會。五教道德院。萬國道德院。中心慈善會。駐齊協和會市丁濟陽等。首由楊市長報告開會意旨。次由市政局劉股長詳明討論事項。經日滿雙方徹底研究結果。大体決議如左。

救濟殘老孤兒募捐遊藝大會

一、理由 查本市殘老孤兒日漸增多亟應施以救濟。以資教養。惟博濟工廠關於殘老孤兒救濟費用。向無的欵。不足應付。市政局雖有整頓計劃。而在此過渡期間。尙須諸大善士共解善囊。以襄善舉。

二、主催 齊々哈爾市政局。協和會齊々哈爾地方事務局。龍江總商會。

三、後援 省公署。第三軍司令部。警察廳。宣撫小委員會。黑龍江民報社。日滿青年會。世界紅卍字會。萬國道德會。北滿日報社。日本居留民會。五教道德院。中心慈善會。洮南路龍江駐在事務所。

四、日期 四月二十六。二十七。二十八。三日間。

五、時間 每日下午五時起至十二時止。

六、地點 龍江大戲院。

七、參加遊藝者暨表演科目。（新劇）一、日語專修學校。二、省立師範學校。三、女子師範學校。四、省立中學校。五、工科中學校。六、農科中學校。七、龍江男女兩中學校。八、蒙旗中學校。九、日本小學校。十、市立各小學校。十一、女子教養院。（舊劇）龍江大戲院演員全休。

八、票價 特別票每張五元。一等票價每張二元、二等票價每張一元。

九、發票方法 市內各機關。團休。日滿商號。士紳。及特殊階級者。酌給價目昂低之票。

遊藝會收入支出預算案

一。收入之部三日票數一四、八〇〇（每日一。六〇〇）每日票數配布。（一）特等五〇張。二五〇元。（二）頭等。一〇〇張。二〇〇元。二等。一、一〇〇張。一、一〇〇元。以上每日收入計。一。五五〇元，三日共可收入。四。六五〇元。

一。支出之部 一。印刷費。三〇元。二宣傳費。二〇元。三。戲院及藝員津貼。一九〇元。四。學校演員化裝費。一二〇元。五。設備費。五五元。六。雜費。一〇〇元。以上支出計四七五元。除支淨餘。四一七五元。

附識 第五項時間問題。因目下各校演劇其所須要之時間尙未確定。故開演時間尙有問題，然倘無特別障碍。總期五時十二時止。第七項參加遊藝者。除各校新劇外。現更邀請洮南鐵路俱樂部之參加。因某幹員未到場故未能即定。此外場市長聲稱已煩日專于校長。因該校學生長於日語。故請表演全用日語之新劇。以資提倡日語。更足以引起日方之歡迎。全場均一致表決。小笠原會長對日本小學生徒參加表演者。邀請汽車迎送。全場通過。第八項票之售法。仍擬仿襲大阪風災時之售出法。特等五元者。假定售與理事官及事務官。或薪俸三百元以上者。頭等二元者假定售與薪水百元以上者。二等一元者則售與一般。此外對滿〇〇團長及孫省長張司令官。日本內田領事四位。各呈以特別招待券。隨意慈悲。愈多愈好。不加限額。至其他詳細節目。則可另會再議。而收支對照。整爲十與一之比數。最後李事務官。提倡遊藝會開閉幕之儀式。開幕時。由市政局至開會辭。博濟工廠長簡單報告廠中之一切。閉會時。應由廠長率孤兒殘老致謝詞。以資來觀者之徹底明了該遊藝會之眞象。討論至此。時已四時。遂即閉滿散會矣云。」

軍官軍需候補生 實行試驗

【奉天】滿洲國軍政部。最近招考第七八期軍官軍需候補生。在第一軍管區司令部報名者。甚爲踴躍。於日前報告截止。共計千餘名。於本日十日起。三日間在該部軍樂隊處。施行体格檢驗。十四日起三日間。在教導隊五團講堂。施行學科試驗。茲將体格檢驗。學科試驗。及考試並檢驗官臚列於左。

△体格檢驗細目
一、精神判定二。視力辨色力三。視器四。聽取器五。關節運動。六。身長体重。七。胸圍呼差。

△學科試驗細目
一。國文二。術學三。日本語四。地理五。歷史

△考試委員會之組織
委員長滿良少將 委員蕭少校路上尉 庶務委員那副官劉譯官

△体格檢察官
劉軍醫少校王軍醫上尉趙軍醫上尉齊軍醫上尉任軍醫上尉楊軍醫中尉張軍醫少尉

△主試官
劉君秀梁鍾客張璞王兆濤趙秉良

△補助官
張振邦白仁俊陳鳳舞陸□驥高景山聶餘九吳廷俊吉田英夫。

新建兩菜市場 營業發達

【奉天】大東拔門外新建之菜市場。自客歲落成以來。即當市政公署計劃佈置。早已就緒。故東南兩菜市。所有菜商。捷足先登。遷入者。已有九十七家之多。一律於本月十一日開始營業。內部情形頗呈興盛狀態。一般菜商。觀望不前。致未佔有房間者。大有自悔落後之憾。聞刻下新菜市場如額出兌房間。立刻可得二千元之代價。將來營業發達。生意進展。指日可待云。

官兵種痘

第一軍管區司令部軍區處。近鑒於氣候日漸溫暖。天花最易流行。若不設法預防。深恐貽患將來。茲爲本部官佐士兵之健康。暨社會共公衛生起見。於本月十日午後一時至二時。在該部診療所實施種痘。以資預防云。

美專函邀各校 競賽籃球

【奉天】本市私立美術專門學校。々長徐延年。品學兼優熱心辦學。是以校務進展蒸蒸日上。而於体育一科。尤能親導於前。故該校之女子休育系對一切球類運動。特別擅長。屢戰屢捷可稱全市各校之冠。最近該校與女子職業學校函邀。擬訂期一較籃球。惟函發後。該校迄未答復。似有不敢抗戰情形。近復改邀女子初中。訂期接戰。將來勝負尙難預定。想屆時定有一番激烈接觸。以定優劣云。」

搜查股搜查結果 起出槍彈捕獲嫌疑多名

【奉天】瀋陽警察廳。司法科搜查股。蔡警佐。鮑巡官。劉侯兩警長等十二名。於本月十二日午前五時半。到瀋陽縣管境九區保合堡。及工業區兩地搜查。在保合堡村門牌二五四號。住戶韓文擧（年廿六歲）家有弟韓文璞（年廿五歲）均無職業。當場搜出自來得手槍一支。子彈七粒。又在同村門牌二五〇號。住戶韓文忠（年四十四歲）家。搜出鐵棒一支。及同村富貴街。門牌一五八號。查獲嫌疑犯錢國裕一名。對上列四名人犯。一併逮捕後。復至工業區搜查。在向陽街分所管界。中興街門牌一六號。住戶蔡文徵家。搜出八音手槍一支。子彈七粒。連同上列人犯。送縣審訊。據聞以上五名。均係法庫縣人。平素並無相當職業。究竟是否爲匪。或有其他原故。刻正繼續審訊中云。」

公共汽車與警察 格鬥糾紛已解決

【奉天】月之八日午後四時。公共汽車女售票員。與大北關交通警察。因細故發生口角。繼則用武互相格鬥等節。已誌前報。自肇事之女售票鄭國卿。助手王運娥被押後。該公司之全体女售票員。曾向公司經理要求。設法保釋。惟因此案尙未結束。未准釋放。致被警廳拒絕。於是全体售票員二百餘人。於本月十二日晨。一律不上班。經理訊問原由。則堅以要求保釋鄭國卿。王運娥爲理由。嗣由經理應允。於今日前往警廳要求釋放各售票員。始照常工作云。」

街頭巷尾見聞錄

偷兒被獲

【營口】本埠西安橋界內。匯源公街。門牌三號。住戶闞崔氏。於月之九日午前。攜帶孫女。赴姪女家串門。於午後三時歸家。見房被人撬開。當即進屋查看。正值賊人將被褥衣服等物捆起。欲竄逃之際。該賊見有人進屋。即奪門向西逃走。該婦乃大疾呼。尾追不捨。適值該管分所長。帶同警察巡邏至此。當即協助將小偷拿獲。據聞該小偷名韓振邦。年二十餘歲。因染有啡毒癖。致入歧途。現已由該分所轉送警局。依法懲辦。

拿獲六犯

本埠警務局偵緝隊。偵緝員王某。於月之十日下午出勤之際。行至小平康里岳家大院市場內。拿獲著名綹犯張德治一名。當由腰中搜出小刀兩把。當即帶隊依法懲治。

細故自殺

市內窯坑店界內。艷春里門牌七號。住戶孫邢氏。於本月十日早七時許。與妍夫孫洪祿。發生口角。事後伊夫乃攜子名來福外出。不知去向。該婦乃吞服鴉片若干、以圖自殺。至下午二時。始經鄰人知覺。其婦已不省人事。當即抬往營川醫院救治。卒因時間過長。立即身死。經該管警察署。會同檢察廳前往蒞驗。確因服毒身死無異。當由房東賈某備棺掩埋。現警局正分頭緝偵孫某歸案中云。

負債潛逃

本埠華興市場。福記飯局執事劉向羲。年四十餘歲。係山東人。茲因揮霍過度。負債累累。於月之十日。乘櫃不備而潛逃。現由各債權人。報告警務局。代爲偵緝中云。

幸未成災

本埠重街。門牌三十七號。和興永破爛舖。於月之十一日早四時許。不知因何。由院內麻袋堆內。發生火警。當經消防隊赶到。始克將火撲息。僅損失麻袋少許。未成巨災。亦云幸矣。

人民呈請官廳 懇求緩繳國賦

【吉林】滿洲國協和會永吉縣口前分會會長。徐開陽等若干人。以去歲永吉縣歉收。爲十餘年來所未有。所有農戶生命之維持。經當局極力設法。惟地主收入。較往昔減而又減。應完國賦實無力繳納。請求取銷規定之滯納罰金一俟秋後新糧登場。連同本年應納者一併封納等語。情詞迫切。呈請永吉縣公署允准。不知能否達到目的云云。」

綠化方案實施節目 規定舉辦事宜六項

【吉林】植樹綠化方案。經中央規定後。現屆植樹期日。各學校應行舉辦事項。爲下列六種。一。講堂訓話。二。學校籌設苗圃。三。學校及社會教育團休。務宜籌設所有植林地。四。學校及綠化機關範圍內。周圍有適當地點。應即植樹。五。各家庭務宜紀念植樹。六。各校學生。及社會教育機關。應向一般民衆宣傳。使具有愛樹及植樹之思想云。

警廳注重衛生 召集中醫開會討論
理髮館每月公休一日 警廳屆時派員去檢查

【吉林】省會警察廳。以邇來時疫流行。傳染病多。中醫知能。對斯項病症。有相當困難。最近更有中醫。診治傳染病。結果不良。發生糾葛者爰於前日召集各中醫開會。論令嗣後遇某種傳染病。不得勉強診治。以重生命。而免延悞。如不遵行。定行罰辦。決不寬貸云。

又本市理髮業。共有八十五家之多。關於各理髮館之是否清潔。於市民之衛生。不無影響。爰定於每月第一禮拜一日。有理髮業休息日。警廳則於是日派員前往檢查。以便知所注意。而免影響顧客云。

石頭河子被匪襲入後 損失三萬餘元
燒民房二百餘間架肉票多數

【輝南】月之五日。邑東石頭河子。被匪襲入。當經軍警擊逃遠揚。據調查襲入後之結果。計焚毀該鎮房屋二百一十餘間。綁去人票五十餘名。擊死匪人一名。負傷數名。此次石頭河子被匪襲入。損失三萬餘元云。

又訊。本邑包家屯村公所。自衛團十餘名。保護拉柴車。詎料行至中途即遇匪卅餘名。相互接仗。匪以械槍彈足。竟將村兵擊傷二名。匪即遠揚云。

雷聲隆隆 震傷馬姓男女

【吉林】本省一署界。牛馬行街。城隍廟後胡同。門牌五號。回教人馬文魁。素業販賣鷄鴨爲生。家道小康。乃於前年修蓋古式瓦房四間、家口十餘。安居樂業。突於月七日午零時二十分。陰雲密佈。閃電大作。雷聲隆隆。由牛馬行某樓房發出火球一團。遂將烟筒震倒。至將馬宅房屋西山牆𥔲倒數尺。空洞木柱泥壞。均被脫下天棚木板擊碎多塊滿屋陳列瓶鏡窗紙玻璃以及鐘表盆碗。完全震𥔲粉碎。無一完整。當時該長子馬寶金。昏迷身倒。即燒破左臂右腿數處。該次子媳兩耳震聾。及幣手背似被玻璃滑傷。幸無性命危險。據被𥔲經過。乃一紅球金屋。一陣黃烟四起。空烟覆返。傷者現送國立醫院施治。警廳現正檢查被𥔲眞像云。

張化氏妻死而復生 活來謂欠陰債五萬貫 焚燒紙馬該病已全癒

【彰武】本城北十五里許。鄭家窩堡村。住戶張化民者。業農。其妻孫氏。年二十五歲。於客歲八月間。因患產後作病。堪堪待斃。於本年上月末。二十九日。下午七句鐘一命嗚呼。當即停屍於室。詎料於死後。二小時之久。竟氣息復還。家人見之驅然而驚。皆欲持棍擊打。該婦聲稱我乃未死。原係遊陰而回。我乃欠陰司棺債五萬貫。如還之。我病即可全愈。家人將其扶起。並如法買些紙馬。在土地廟。大肆焚燒。不幾自焚燒紙馬後。該婦之病。倏然而失。現已步履自然。記者聞此。死而復活之奇。特誌報端。以供讀者參考云。」

警察署招開 甲長會議

【彰武】城廂警察署長王陞品端學粹。語諫警章。對於城內一切應興應革事宜。力加整頓。不遺餘力。近鑒於城內街道洋溝。殊不整齊。於昨招集各甲長會議。討論興修洋溝一切事項。該甲長等。已轉知各商號。現已均動工修理。諒不日即能完竣云。」

植樹典禮 仍在谷雨舉行

【本溪】本邑縣公署。每年植樹節。遵照部定。例在谷雨舉行。本年四月二十一日。適當谷雨之時。應急準備。如期照辦。不但縣街必須舉行典禮。所有全縣各區。（舍一區）。斯日亦須切實同樣舉行。以昭一致。而示提倡。現已函知縣內各機關各法團。各學校。以及人類愛善會。屆時蒞場。各人植一株想該日定有一番盛况云。

A 暫定植樹節簡單

一、本年植樹節典禮日期決定在谷雨舉行。

二、從來本縣植樹節典禮向在大堡舉行。蓋因該處苗圃估用過於狹小。有碍林政上發展。是故本年植樹地點決定變更移在太子河沿大典紀念林場舉行。

三、植樹時各機關長官職員各學校師生及地方團体民衆。均一律參加。躬親植樹。

四、植樹時需用經費概由地方負担。

B 舉行典禮儀式程序

一、植樹節。上午十時各機關長官。各學校職教員。各團体民衆等。務各遵照定刻準備屆時齊到植樹地點。

二、到場人員各應植樹一株。爲免除繁瑣起見。無須標記個人姓名。

三、主官講演植樹節之意義。及造林與國家民生之關係。

四、散佈宣傳標語及喊植樹節口號。

五、撮影紀念

六、散會

謀地面之安全 分班全境搜查

【九台】本縣警務當局。爲求地面安全。驅逐流氓份子。始而施行全境大搜查。故於月之八日午刻。警局指導官河野中島二氏。偕同劉匪司令陳鳳笙。中隊長張斌寺。率騎隊五十餘名。出發縣屬各號。剿除流氓份子。及不法行爲者。一律逐出境外。以期地面安全而保黎庶安枕。聞該隊計劃搜查全縣。以一星期遄返云。

又警局指導官淵尙氏。暨司法股科員張權吾。保安股科員高廣齡三氏。偕同國府工作班赴縣屬之六區。施行調查政治等工作。考核鄉中情形。保甲自衛團之成績。良秀與否。驅逐流氓。取締宵小。庶不負實施連坐法也。該等一行十餘員。調查工作。考核政情。藉保民衆安枕。而尤啓化民識。以敦民風云云。」

坦克車 到台試駛

【九台】於月之九日傍晚。由京開抵台站加車一列。內載有坦克車者多輛。迨站後該駕駛坦克車者。曾試駛一輛於向陽街。東西往來馳騁數蹚。疾快若飛令人注目。聞該車在街內駛行。並無事故。僅爲試駛。令民衆等認識該車速度而已。移時將該車。又置於火車中。汽笛一聲。該列車竟開往吉林去矣云。

洮南之搶刦案 如雨後之春筍
八日一日又是兩起 楊雅山富有偵探能力 連日破獲要案有數起

【洮南】本埠興隆街西頭。聚興盛紙烟公司。於本月八日早二時許。由前櫃房昇梯而入。進屋胡匪三名。一持手槍。一二持利器。乘人不備之際。大肆搜翻。計搶去黑滑皮襖一件。國幣一百三十二元五角五分。粉刀烟兩包。搶畢。將夥友張某頭部打傷甚重。已送就近醫院診治。匪人仍昇原梯。登牆逃逸。迨赴西警察署報告時。匪已逃去多時矣。

【又訊】本邑一署界四路緯門牌九號。住戶張福升。於月之八日。午前四時許。突有賊匪二人。乘張某熟睡之際。將門撬開。闖進屋內。持槍威嚇。搶去大洋十二元。當即逃逸張福升隨後尾追。相距數十步匪向西跑。張向西追。行抵洮一泉之後門。匪見張某追趕甚近。即轉回頭來。鳴槍射擊。張某赤手空拳。𨁽腳跑回。匪始乘隙逃逸、張某跑至分所報告。待警察出動時。匪已逃遁無踪矣。

【又訊】本埠自福隆洋行被搶。槍殺二命之盜案發生後。日滿各警察署。及偵緝方面。頗爲關心。茲有楊雅山者。先前曾充某旅連附之職。人既精明強幹。更擅偵查之特材。與郝巡捕相友善。迨福隆洋行發生搶案後。郝曾囑託楊某。在外偵查。楊某受郝某囑託後。以平民資格。匪人不加防範。當即努力工作。未出旬日。先食慣匪于海峰。前在匪帮報字遠來。潛逃洮城。以拴馬車爲名。住西警察署後邊。即七緯路某小胡同。福隆洋行搶案。偵係于某勾合匪人所爲。當向秦署長報告。帶警抓獲正犯于海峰。及嫌疑犯五六人。帶署審訊。于又供出尙有罕某。及趙國臣等。今已出城。赴新立屯去訖。經秦署長與新立屯警察隊打去電話。復經該隊在就近霍家。段張幹卿家。抓獲趙國臣。起出手槍子彈。罕某他往故未犯案。均經轉交二署。提訊該犯等。供認強搶福隆洋行不諱。當時罕某。與他逃犯等。因爲行搶未獲勝利。故放槍射擊。傷亡兩條人命云。

又本縣自李春芳家被搶後。又同搶劫馬車各案。前後計有數起之多。警務局。及日本憲兵隊。與偵緝股各方面。乃努力搜查。四佈弊網。卒由偵緝股員。並刑事諸君。努力之下。探明匪之巢穴。即時報告警局。全体動員。出發逮捕。在洮安四區十七村。打魚窩棚。距洮六七里許。當場拿獲匪犯何鳳山。王啓升。王占山。王墨林。張玉青。魏國安等六名。賊物一百二十八件。手槍三支。一併帶縣。聽候依法訊辦云。

【又訊】該楊雅山。於月之六日。偵悉于海峰等之匪巢。赴西警察署報告時。行抵七緯路。某十字街拐角。恰遇有一農人模樣者在牆根小便。不意由襪帶露出自來德槍鑼。楊某知係匪人。遂即尾隨其後。至西警署北邊。匪進任姓屋中。正楊某到著報告。率警前往。將該犯堵於屋內。贓各物。帶署審問。且不認爲匪。經警士打了兩個耳光。始供出槍彼任姓婦藏於坑洞之內。復派警前往起獲自來得槍一隻。子彈四粒。復經提訊。該犯供稱傅魁山。先前曾在登山帮內爲匪。報字忠義俠。現欲改邪歸正。是以來街。並未作事云。若楊雅山者。以平民資格。偵獲巨盜。可謂踏破鐵鞋無覓處。得來全不費工夫云。

延三電話不通 刻正派員修理

【延吉】本縣地方電話局。因本埠至六區三岔口之電話不通。聞係汪淸至三岔口中間電桿有壞。當即派員前往修理。日內即可修竣。恢復通話云。

新台子代派易人啓事

啓者本分社支設新台子代派經理施海山業已辭職遺缺已另委陳壽山接充今後該地各界如有事故均新與新任人陳君接洽可也

鐵嶺分社長 鞠寶清 啓

西安分社易人啓事

啓者本報西安分社長王偉民因有他就業已辭職遺缺茲由四月十日起已另委張壽彭接充今後各界如有事故均新與新任人張君接洽爲荷此佈

新世界有聲電影院

【前賬房】電話一•二九三六 【後賬房】電話三•二九三五

陽曆四月十三號起映

全部有聲 空谷蘭

從前的默片空谷蘭膾炙人口轟動全球今經攝成有聲對白巨片前後構成一部一場悲歡離合！堂堂典禮！蔚爲大觀！全部有聲對白完全京話!!!

下期准映久被挽留 上海續影放映之！ 啼笑因緣 —六— —集—

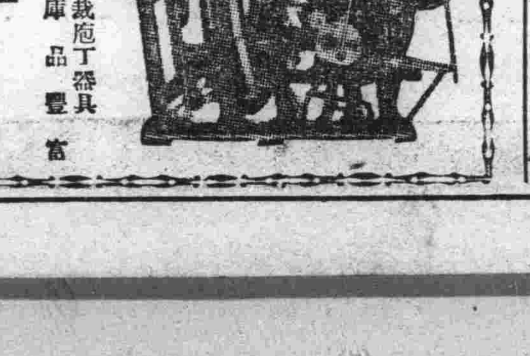

活字 各號 豐富 丸ゴヂツク

印刷製本帳簿諸機械材料

斷裁庖丁 器具 庫品豐富

大連市東鄉町四五 キタ一商店 電話二二七二〇番 振替大連五七一八番

緊要聲明

敬啓者鄙人前受宋壽山君委託登報爲父子孫脫離關係業經載於前報純爲其子及孫不能爲理家務起見並非不務正業委因原稿被鄙人丟失冒然悮登與原稿意義反背事關宋文海名譽特此正誤

白乃煦 啓

遺失聲明

啓者本屯公會將紡紗廠紅利息摺於大同元年三月間村長胡英凱家起火一同焚燬除呈請補發外特此聲明

開原榆樹堡村長 陳國恩 啓

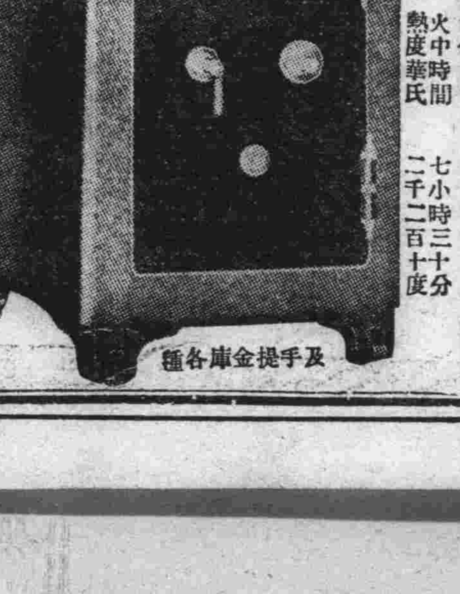

吉光金庫 耐火力絕對安全保險

火中時間七小時三十分 熱度華氏二千二百十度

備有目錄承索即奉

及手提金庫各種

佐井田洋行 大連市監部通 電話二、八八一〇番

吉昌木舖

大連奧町 宏濟街台對過

牌匾家具生熟名漆

壽材

各種壽材廉價出售

電話二•八七二七

泰東副葉

明十三陵遊記

亦民

【北平通訊】春光明媚，風和日暖，正是旅行的佳節，我們當然不願辜負了造物者的好意，所以於四月三日作明陵旅行，平常一般人大半是爲的去長城，順便也去看看明陵，他們是自南口下火車，再騎小驢，經過幾十里的路程就到了，我們因爲是遠處西郊，而又專爲到明陵去，要當天就回來，所以此次是坐的汽車，比較的更爲方便，

艷陽天氣　未見嫩綠

地在北平西北，昌平縣境，距縣城還有十八里地，距燕京約百里的樣子，八十名男女學生，集在三輛長途汽車上，早八點自校門出發，經過頤和園牆外，穿過靑龍橋西北行，一個半鐘頭的工夫，就到了昌平縣城，稍事逗留，旋即出城前進，不到半小時就來到陵下了，此時遠望，四面皆山，恰如兩手相抄，眞是罕見的地勢，南京的孝陵和此處比較，相差不可以道里計，即是我們這些不知風水爲何物五行是什麼的人也不住的稱讚成明祖的眼光，山全是赭色，可耕種的地又很少，所以雖是草木怒放的春天，也見不到嫩綠的顏色，有，那就是我們要看的一陵，每一個陵都是松柏圍繞，不規則地散見于金山，雖不能將十三陵完全見到，但看見的也有八九處之多，赭色的山，點綴上上十幾叢的松柏，再加上稀疏的桃花，煞是好看，初從實驗室圖書館解放的我們，就同小鳥出了籠子一樣，不知怎麼樣痛快了，這時的汽車，漸漸的減了速度，順着崎嶇的大道往前推進，經過了石坊石橋三五處，就到了大紅門，門有三道，外有石碑，碑上刻着幾個大字：「官員人等至此下馬」一因爲沒有提到坐汽車的人應該怎麼樣，我們也就不理會牠，仍舊向着推進，入門約有一里地的樣子，有碑亭一座，重簷四出，十分雄壯，內有石碑高三丈多，龍頭龜趺，和他處的碑一樣，碑的南面題文是「大明長陵神功聖德碑」碑文爲洪熙元年四月仁宗皇帝御筆，碑之北面爲淸乾隆御筆，碑文是乾隆皇帝稱讚明成祖擇陵的眼光，及負責保護明陵的話，

石人石獸　十分威風

碑亭之外的四隅，有石柱四根，（華表）、形狀和天安門外等處者相同，也是交龍環繞，看完後又上車前進，不久就到了石獸石人的所在處，一對一對的排列在御道的兩旁十分威風，比時汽車更慢了，只是蠕蠕的前進，石人盡處，又有石門三道，即欞星門也，當地人都叫做龍鳳門，此皆爲宣德十年宣崇修長陵獻陵時所置，欞星門北有河道，已乾涸，北岸爲山坡坡西有土垣痕跡爲行宮舊址，今則爲桃杏園及農田矣汽車上此山坡，十分困難，稍一不愼，就有開倒車的危險，過了石橋數處，旋即到長陵殿門神道，此雖無命令下車的石碑，但是不能不下了，

長陵是成祖之陵，坐在天壽山中峰之下，山原名黃土山，成祖擇陵於此後方封爲天壽，自是諸帝因之，皆兆於長陵之左右，我們下了車，當然是爭先恐後的往裏跑，長陵前有門三道，東西有兩角門，門內兩旁有東西側房，正中又有碑亭一座，內有高碑龍頭龜趺，悉如前者　但未見有字，再進有重門三道，榜曰祾恩門，其上有享殿，榜曰「祾恩殿」，因正在修理刷新，不得暢覽，殿後有白石坊一座，又進爲石台，上有香爐一，花瓶燭台各二，都是白石做成的，石工也很精緻，又進爲寶城，玫墓之所在地，城下有甬道，內有石砌階梯，東西各一，由此可達城上，上有明樓，重檐四出，階前俯亭殿，後接寶城上有榜曰長陵，中有大白石碑一，上書「大明」二字，字旁以龍環之，下書曰：「成祖文皇帝之陵」，碑趺爲方石，不似其他碑之龜趺了，寶城周圍約二里，城之內下有水溪，自殿行左右繚以周垣，今亦乾涸，後爲玫墓，其大如山，四面有松柏圍繞，沒有其他樹木，也倒淸雅，

明陵十三　親臨其八

長陵看完，八十人各遂其願的分成小組於是徵求了比較遊興大腳力壯的二十人，作繼續的觀覽，就下了長陵西北行，踰山過嶺，走了一里多地，就到了另外一陵，其形狀和長陵差不多只是構造簡單，規模要小，而一坍塌的更厲害登其實城，見其榜曰「獻陵」碑曰：「大明仁宗昭皇帝之陵，」仁宗乃成宗之子，建都北京之第二代皇帝，

出獻陵後，又西行約二里，抵石門山之裕陵，碑曰：「大明英宗睿皇帝之陵」構造和獻陵相同，看後即就餐於其石台上，與食堂飯館之風味，又是不同，飯後因幾位女同學實在不能奮進了，于是又分化而爲二組，一組是伴着她們向長陵休息不在話下，且說我們五六人又履巘巖，披蒙茸，踞虎豹，登丘陵的前進，又看了茂陵、泰陵，康陵，定陵，因爲外形內容都和前幾處大同小異，而且時間也不允許，所以只是走馬觀花的過去，其所以知其相同而猶前進者，一方面是各個都不肯示弱，又一方面預備向其他人的誇耀，最後跑到了昭陵陵，本打算詳細觀瞻一下，因爲聽說此中石工很好，可是事多與願違，既到了之後，才發現其門關鎖，打聽守陵的人在那裏住，知道距此很遠，時間精力都不允許再去找人開門，只好敗興而返，到了長陵，汽車已升火待發，同伴們也有點着急的樣子，所以東面的諸陵，已不能再留點足跡了，於是登車下山，看見個個的面孔都現着心滿意足的表情，特別是我們五六人，另有一種自豪的神氣，蓋十三陵中親蒞其八者，只有我們幾人，

倫敦中國藝展會預展（續）

會場佈置完竣安全設備周密
公使偕英籍專家到會參觀

會場概況

【上海通訊】倫敦中國藝術國際展覽會自本月八日起在滬舉行預展會，會場在黃浦灘舊中國銀行大樓，此樓即須翻造，自中國銀行遷出後，內部裝修，已欠齊整，且行屋布置亦不適展覽會之用，經藝展籌備委員會因陋就簡，勉強布置，並增加安全設備，畧事點綴，即以充用，會場大門東面黃浦，入門大廳設招待處，另於東層闢普通招待室，招待室後部原爲中國銀行營業處，佔屋九間現裝板壁隔爲一大展覽室，其中陳列書畫一部分，現已佈置妥當，室中臨時用木條搭成高約一丈厚的尺半之架，上覆以灰黃色之布，宛若厚牆，書畫即懸掛其上，前設木欄，距畫約二尺，俾來客憑欄以觀，不致迫近畫軸，或致損壞，此爲樓下惟一展覽部分，由此室更進，繞道登樓，入樓上之畫室，此處即中國銀行以前之總管理處及總經理室，面臨黃浦，可以遠眺，惟爲謹愼起見，所有門窗已嚴扃封釘，外加鐵製細孔窗欞，其餘樓上各陳列所窗戶一律如此，此一室佔屋五楹，殊寬闊，舊日裝修甚美，今則陳舊，殊欠修潔，惟來參觀者志在賞鑒古物藝術，當不暇注意及此，室內裝置與樓下相同，全室光綫故欠明亮，陰雨時尤甚，經研究結果，決加窗帘，完全藉電燈光力，帘正趕辦中，至開幕時當可齊備，此爲展覽之第二部分，佈置尚未全妥，由此折入磁器陳列室，室內置特製鐵框玻璃櫥，多數以厚玻璃隔上下層，每層置磁器一二件，多則六七件，說明標誌現猶未黏粘，循展覽路徑，由此而入西展覽第四部分之靑銅器陳列所，其中佈置與磁器室約畧相同，由此轉折經甬道而入陳列宋明版書籍，玉器，雕漆物品之最後部分，其中佈置與第三第四部分同，出室下樓即爲會場出口，此會場之概況也，

安全設備

展覽會以古物名貴，典守之責素重，其於安全設備，最爲注意，電燈裝置，特別當心，門窗加鐵欄之外，各室門上均挖有方尺之洞，成一門一洞，或一門兩洞，頗似舊式獄門，惟內嵌玻璃，較爲精緻耳，由此可窺見室內，防護感覺便利，非但陳列所如此，即樓上籌備會辦公各室亦復一門一洞，辦公室電話旁且貼有巨幅之紙，大書救火會及巡捕房電話之號碼，陳列室樓上下，有西探率華捕六七人，日夜駐守，陳列室關閉時，門旁加封加鎖，鎖鑰由古物保管會委及籌備會人員分別保管，須會員齊後始可開啟，熱心賞鑒古物人士事前頗有懇請先行參觀者，但一律均經謝絕，未許通融，

選品一斑

此次選品，一再斟酌，書畫中如淸王鑑畀歷之畫，至籌備會在京開會時始行決定，磁器目錄最頗，尤多剔選，惟靑銅器則早已決定，據某專家之意見，古畫中以宋董源之龍宿郊民圖，范寬之臨流獨坐圖，李唐之乳牛圖，趙伯駒之春山圖，夏珪之西湖柳艇圖等最爲名貴，聞預選中本有王摩詰之畫一幅，嗣以爲稀見之品，未願使之出國，由此可以推想，此番展覽，僅顯示中國藝術一斑，惟即此一斑亦爲歐西人昔所得未曾見之品矣，關於磁器，其中一小部分故宮月刊中曾先後刊載其影片，惟其名稱，則未十分安洽，此次新訂目錄中，則重加釐訂，務使將年代，窯名，色澤，形式悉包括於名稱之內，此亦辦事精細處也，（完）

俄輕氣球

由機器人指揮
造成最高紀錄

【莫斯科通訊】蘇俄氣球一個，今日飛昇同溫層，達二十四哩以上之高度較諸美國紀錄，增一倍強，此次飛行，甚有價値，對於科學，貢獻良多因此氣球並無人處其中但裝置電氣人，能自動的發出關於上昇之種種信號電室中接到氣球飛至非人力所可達的區域時溫度變更之報告據此信號線之，氣球飛行速度，爲每小時十五哩半，低溫度在氣球昇至三萬呎高度時，爲零度下三十六度，此球直達十三萬呎或二十四哩半強之高度較諸一九三三年美國細爾所達之六萬一千二百三十六呎高度相去遠矣，近年來屢有昇入同溫層之舉，其主要旨趣，在研究宇宙光之指揮的趨勢，但著名環繞世界飛行家普斯特氏，近曾作一種嘗試，由洛杉磯穿過同溫層而達紐約，以試驗上層空氣可否爲商業飛機定期飛行之媒介，

【又訊】今日此間宣布，有一蘇聯輕氣球，不經人手駕駛，而以無線電指揮，竟以每小時二十七公里之速度，升至四萬五千米突（合四十五公里）之高度，打破世界從來同溫層飛升之紀錄，當氣球達到最高處，時球之外衣，不堪瓦斯之壓抑，遂自動破裂，內中裝置之一切測驗器皿，則由一預先備妥之落下傘悠然降下，毫未損傷，着地處距升起之地點，爲二百五十公里云，

拉雜閑話（廿二）

幻夢

△人生的功名富貴和待遇，是隨人隨時隨地隨種族而殊的，在幼小的時候你要是得到了精明強幹的父母，旁人自然而然的看父敬子的高看你一眼，中國的官憲向來是一朝天子一朝臣，勝者王侯敗者賊的隨時變遷，總而言之，由出生以至於服務社會國家，要是得到了精明強幹的上司，下邊的人們也能跟着光榮起來，要是貪上了不知一二三的混蛋管主，就是倒管着牠，也是免不了於臉無光，俗語說：「能給好漢子牽馬墜鐙，不給癩漢子當祖宗」信哉斯言，

△拿人家的東西不珍重的人，其實拿着牠自已的東西是一毫一末也不肯損傷，這種行爲的人，可以公送牠一個名詞，叫做損人不利已的混蛋

△社會的人們，時常的在發生着慘殺案，或仇視與衝突的事情，究其原因大多數是由於誤會與挑撥，要想社會的慘殺仇視衝突的事件減少，最好是人人抱着寬宏大量主義，

△「同心」二字關乎人生之存亡，夫妻不同心家庭終必破裂，商號奚東西兩家不同心，生意雖然興隆，最後也得歇業關門，國家的要人要是不同心的各走極端，只有等着亡國」

△現在處事的秘訣，只有順情的說話，和順水推舟的不認眞主義，你要是硬說梗直話强辯認眞事，不但與潮流不合，立足不住，簡直是自取滅亡，

△從前古時的女人，因爲風氣的不開，和文明的歐化還沒有流入我國，所以都是抱着「一夫制的「好馬不備雙鞍，烈女不嫁二夫郎」的主張，現在的女性受了洋化摩登的傳染，心裏竟懷着時髦其外，女娼其心的朝秦暮楚的多夫主義，簡直的說罷：現在你的妻子，要是不死在你的前頭，恐怕就不能和你併葬的埋入了祖墳？

滇邊葫蘆狀況

該地人民盡皆漢族子孫
境內森林豐富礦產亦足

【雲南通訊】轟傳已久之雙江瀾滄邊境葫蘆王之代表，昨已抵省寓於實善街之長泰豐棧，記者爲明悉該地近況，特往訪問，玆撮其大要如次，

代表署歷

最妥者爲廿寨王之弟困塞，及其總參贊堪別蠻國王之總理謙信，並與偕鍾之騰越人趙星壽君，困塞年約四十餘歲，而黃齒黑，狀如擺夷，雖高不逮五尺，而鬚眉間隱具威重之態，是夕因衣黑外套，內黃色短衣，黑褲，足着襪衣鞋，兩部　裹白綢，初語時，因以所知漢語無多，頗多隱瘓，嗣得趙君回棧爲翻譯，乃得暢談一切，

來省任務

困君等此來唯一之使命，一則特　晉謁主席，報告邊地狀況，請求切要保護，蓋該地所有人民，盡皆漢族子孫，此來幷攜有昔日中政府發給該王之銅印々模，足徵該處曾受漢官之委任，故當與內地一視同仁　切實保護也，倘英兵不幸來犯，邊民當誓死抵抗之，

葫蘆狀況

國人多不明悉該地爲上中葫蘆王地，隔路江與緬甸爲鄰，共計十七部落，每部有王子一人，一般人謂爲五王地實屬大錯實則班洪以倘有若干土地人民在焉，總計上中葫蘆王地自南至北須行三十日自東至西須行二十日，人口約三十萬，固一廣闊之地域也，所有十七王地如下蠻烈廿塞上冷目烈邦況紹洪邦洪蠻國拱縱會盡戞喜目弄戶猛踏亭布德猛弟下冷，人民以卡瓦裸黑爲最多，出產以旱谷鴉片爲大宗，氣候雖冷熱不一，而森林則甚豐富，礦產亦足，其重心地位拉毋山，漢時諸葛會建營於其下，漢兵屢駐其地，故土民對於歷史觀念，敬仰孔明倘於此際，則

班王繼位

有一事足令吾人關切者則班洪　王已於舊歷十月二十三日逝世，病狀不明，現新王業已繼位，年約二十六七，目已生子，度老王之年，至少當在五十以外也，此番來省，從者本約三四十人，因至緬甸時，衆以程途過遠，又復返里，僅推四人到省彼等千里跋涉其赤心爲國，實足令人敬佩云，

津市嗜毒者

超過十二萬

戒毒所積極擴充中
拒毒宣傳月中舉行

【津訊】津市戒毒所成立後，兩月有餘前往自投請于戒除之毒民，爲數頗衆，其先後戒淨出所者，凡達八百人左右，惟該所內部僅能收容五百人，而近來自投者仍在百人上下，因一時不克容納，均經登記，候百人所，並經通知禁毒處方到所，免致無處安插，據該所主任王毓銳談，津市人民之沉淪毒海中者，頃由各關係方面調查統計，約已超十過二萬人，此實社會之嚴重問題應即切實救濟，本所雖爲市民戒毒而設，終以所址不甚敷用，諸多未便，甚且對於自投者竟無處安挿，蓋所內祇有床位五百架，戒毒期限最少須兩個星期始能斷癮，故病室常滿，而無虛席，就過去兩月間辦理之經驗本所每月可使四百人戒淨斷癮，恢復健康，倘按十二萬人計之，即須二十五年方能全數戒淨，且在此二十五年內，殊難免不有多數之新犯及重吸者發生，長此以往，將永無肅淸之日，市府方面現擬將本所擴充，正在計議之中，但就本人意見，如能募集鉅款，建築規模較大之所址，方適應所需，同時對於出所毒民之生路問題，更須特別重視，免使飄泊無依，一任墮落云，

津市政府，爲勵行禁毒起見，特定於本月十五日起，舉行拒毒宣傳週，業由該府派員會同市黨部積極籌備，所有大幅漫畫，及各項標語傳單等，現均已製就，分別張掛黏貼，各衝要地點之標語燈，亦正鳩工油飾中，明後日即可全部籌備竣事，並定於十一日召集末次籌備會議，討論一切事宜云，

老宣瘋話

（老宣）

▲大混蛋所以也能造活人，科學家所以竟不能造死狗，一是出於「天」，一是出於「人」，天，說一句新話，就是「自然」，（或天然）人力無論如何，決勝不過天力，

▲科學只能由「有」中造「有」，不能從「無」中造「有」從無中造有是「創造」從「有」中造「有」是「改造」，科學家口中所說的，「創造」，不過是改造而已，不過是吹牛而已，

▲新文學家口中所說的「創作」更是醜不知恥的「吹大牛」，我看他們，「創作」也不過是將中國意思，外國意思，中國語法，外國語法，胡率亂湊的成績，如同將中外的殘茶剩飯混合而成的一種「雜膾菜」，焉能妄稱「創作」，

▲現今有一句流行話「改造自然」，我並不反對，因爲教歷史地理兩功課，也常用濫句話，嚇學生，替人類吹牛，然而人類改造自然，也不過是只能改造一部分，改造一時期，決不能根本的改造，更不能永久的改造，

▲中國女人雖能將兩足改造，成爲圓錐形，她們所生的孩子，仍不是尖脚，非洲的婦女，雖能將頭頂改造，成爲斜坡式，她們所生的兒女，仍不是扁頭，人工雖能掘地成河，多年不修，仍舊淤爲平地，人工雖能訓練使貓鼠同眠，若餓了仍要將與牠「宣佈同居」的伴侶作爲食料，

▲占卜與相面，雖有引人入於迷信的壞處，可是很有提人精神或安慰人心的好處，因爲質卜與看相的人，多是說，一個人的將來，要比現在好，如此，就能使聽信的人，於失望之間，增加許多前途的勇氣，於苦悶煩惱之時，增添許多忍耐的決心，可見古人發明一種學術，也是大有用意的，假若卜相沒有存在的價値，歐美各國，早就禁止了，

▲自從中國提倡打倒迷信以來，最可惜的是將「認命」二字推翻了，豈知這兩字的效力，比一切法律與命令還大，能使富貴貧賤，尊卑上下，各階級之間，免去許多嫉恨與殺機，能使夫婦安樂和平，不致以離婚爲兒戲，能使壞人不存僥倖之心，而生非分之想，在無形中　使社會的秩序與國家的安寧，增加許多的保障，

▲有人說「認命是迷信，是阻礙進步的」，請問不認命不迷信，所生的利益，在何處呢，我以爲往刑場裏去的强盜與爭風妬姦的兇徒，全是不知認命的，有人說，這是因爲「社會組織不良」纔發生的惡果，然而我認定，社會組織，不論多良，也不如「認命」二字能化解人的惡心，

▲迷信鬼神，使人「畏縮」，就是新文化分子，所說的「不進步」，迷信科學，使人「發狂」，就是新文化分子，所說的「進步」，

關於太陽斑點問題（續）

閻元魁

（五）太陽黑斑的形狀及出沒

在望遠鏡裏面，觀測太陽斑點的時候，他的形狀，時常變化出很奇怪的樣子來，這是什麼原因呢？此就是斑點在太陽東邊的時候，常常爲沒有一定的直立橢圓形，上下長左右短：再往西進的時候，而上下縮短，左右增加了由此慢慢的西進，與從前大大的相反了，成爲左右長而上下短的橢圓形了，但我們要明白這樣的形像與斑點的本休毫無關係，因爲吾人立於地球表面上，見太陽的斑點正在中央的時候，所以成爲斜立体的橢圓形然而我們在側面看見的斑點，他的上下特長而左右的直徑便小了，故又成細長橢圓形了，關於太陽之中的黑斑的速度，大約在每二十五天繞太陽一週因爲我們觀察一個黑斑的時候，也要費十二三天才能越過太陽，可是不一定準是斑點的動，大槪也許是太陽自已的轉動，而生出此斑點的形狀和出沒不同之點，所以他是太陽裏面變動最多的部份，斑點有數日或百天才消滅者，甚至有數年還能存在者，所以太陽的斑點沒有樣々一致的希望了，並且此種黑斑，有時增多數十或數百者有時消滅無一存者，然此斑點，增多與減少，平均每十一二年成爲最少數，從此再隔後五年，便成爲最多數了，這樣的輪流不已，都有規則的變化，我們叫他每週爲一環，此眞是一個奇怪的盛而衰，衰而後盛的變化也，

（六）太陽黑斑與地球的關係

太陽斑點的增多與減少，大多數的人以爲和地球的年歲兇豐一致，因爲斑點的加多，而太陽表面的運動愈烈，所放射出來的熱光及磁風，都非常的激烈，能使人類的溫和性情，變爲急烈暴燥，在地面上所用的磁場，如同電話，電信，電報，海船上的指南針等等，就發生了應響，並且在夏季發生可怕的酷熱，旱災，水災，蝗虫，及傳柳病等，冬季發生嚴寒，暴風，大雪，瘟疫奇災等，而且能改變四季的氣候，故此時棲息于地球的動植物及一切的生命，將發生可怕的問題了，

（七）太陽之中的斑點是怎麼成的？

有人要問太陽的黑斑是怎樣變出來的呢？現在還沒有一個眞正準確的答覆，但據天文家言，乃是由太陽按照週期噴出高熱之雲團氣体，恰如地球的旋風一般，向宇宙投出。在投出脫離太陽極遠的時候，此雲團氣體，四週漸與冷氣接洽而凝固了！才慢慢的被太陽吸引回去，可是這凝固的体質，非常之大，有數百里者或數萬及超過地球体積者，此斑點落於太陽地面，經過長時的溶解，此大塊的体質，才慢慢的消沒了，在此時科學家去觀察牠，就認爲太陽之中的斑點，所謂日斑者也，關於此類太陽黑點的學說，人各其言，玆擧其要者於左：

a維廉赫胥利氏 William Herschel 謂太陽的黑斑在內部爲暗黑色的球体，外部圍着很厚的光輝，此光輝時常發生裂孔，當時維廉赫胥利便斷定是太陽中的黑斑，

b，弗埃氏 Fay 近幾年來發表一篇關於太陽黑斑的文字，大家都很滿意，謂太陽中斑點的成因，好比地球上沙漠中的旋風，在太陽表面的赤道部活動的速度特別迅快，所以發生漩流風，非常的大，此說當時很得到不少的同情，

c，西溪氏 Seconl，謂太陽的斑點，乃由太陽內部噴出，大部份是流體的物質，脫離太陽表面甚遠之時，冷却後落在光圈之時，地球上的人們看了就成爲黑斑，此說是他在光圈附近觀測察出來的，

d，在一八九三年的時候，意亞波爾撒氏 F.O.P.Polye說，太陽的兩極有起伏的波浪，如同大海一般的搖動，此種流動，以向赤道進行爲目標，當向上進而不可能的時候，落下的極熱烈的氣体，此氣体是金屬的蒸氣，在極高處生出斑點溫當時的斑點溫度也很高，

（八）結論

關於太陽斑點的問題，雖然沒有一定的詳細可靠的說明，前面所說的各說法，也很近理，總之，關於此問題的黑斑，科學家都用望遠鏡來觀測後，根據測驗得來的事實，再想像牠的成因，至於實在是對或是不對，我們只能認爲一種理論而已，

魁元寫於淸華物理系，

南國春光

秋子

友人瓊，白五羊來，客窗話舊，多關南國春光，筆之本刊，以餉讀者，

廣州係五口通商之一爲華南第一大埠，水陸交通便利，商業亦甚繁盛，素與滬漢平津各地有數商埠，並駕齊驅，惜年來國內不景氣象，無遠弗屆，於是大減價之市招，不絕於目，倒罨者亦時有所聞，古人詩「到處楊梅一樣花」廣州亦莫能例外矣，

春至人間，鶯飛草長此江南三月之光景也，華南地接熱帶，得春獨多，所謂「十月先開嶺上梅」所謂「正月桃花二月李」事實上畢竟如此，以視大江南北須至廢曆二月中旬以後，始相約看桃花去，不知相去幾多時矣，最奇者，今年廣州竟有冬梅春桃夏菊秋桂同時並開者，四季花開不惟北國無此眼福，南天人士亦難得幾回看云

離粵前余僅御夾衣或絨繩線衫苦力工人，已有戴草帽或竟大赤其膊者，入京後，寒風凜冽，仍如冬令，加以春雪紛飛，御皮袍者尙大有人在，地北天南，其氣候之懸殊竟若是焉，

喜馬拉雅山上「婦女的婚嫁」

般若

在西喜馬拉雅山上，一個婦女的地位和在印度平原上的不同，第一，那裏沒有閨閫的籬子，第二，那裏家庭裏的每一員都得在田裏工作過活，妻子是經濟組織中的一種資產，而且和平原上的風俗正相反，孩子的結婚很不盛行，寡婦的婚嫁却是准的，因此婦女有較大的自由，

但在一點上是相同，許多女孩兒，很少肯答應發表對於她未來丈夫選擇的意見，婚嫁的成立有好多種方式，其中一種，山新娘的父母把他們的女兒許出，不需酬金，雖配親是一種宗教功德的行爲，除了在較高階級的市民中間不很普遍，

在農民中獲得一個妻子的最普通的辦法是「價買」一個十分有利益的制度，沒有年青人自已不能養活自已而能娶妻的，在好多地方新娘的價値只是名義上的假使父母們女兒得到比一個金鎊多的，他們將很滿足了，

這種價買制度的變相是替女孩兒的父親做多年的勞工，服役的期限先由雙方合同訂定，可有十年之久，在這個期間內那未來的丈夫是給他未來的丈人雇着，直到期限終了，他得着他的新娘，在那種制度下信心容易破壞，又因爲工資的水準日漸高漲，現在已很快的淪落着了，

另外一種變相是交換制度，這種制度由好多家庭連鎖合作，可以免了有關係的家庭任何銀錢的授受，這些連鎖婚姻的辦法很複雜，時有一個鏈節因退婚而休了因此便發生訴訟，

事實上山上的婚嫁大部份基於銀物的交換上，銀錢勞工和另外一個新娘，宗教對於婚嫁有很大的勢力，凡結婚必須請示村神，

結婚儀式各處不同，大半趨向簡單，以鼻環放在新娘鼻上和把她圍巾的角繫着新郎的是最顯著的形式，常有一隻山羊犧牲，新娘從她父母那裏得到一條繩和一把鐮刀，繩子預備負重，鐮刀是田裏工作用的，那些禮物完全表現了她在那個家庭中未來的地位，

在一些地方搶親依然流行着，年青人用武力帶走他的未婚妻，那對夫妻跑到一個便利的森林裏，在那裏起了一堆火，在它四周走一次，結婚就爲有效了，

結了婚，山上的婦女對於她的結婚的誓約很少注意，在一部分處所有一個俗諺說婦人好像一隻夏天的鵪鶉，有一天來了，第二天便去了，那存在着好多眞理，即是說貞潔是一種美德，那當然不是一種責任，而且婦女很明瞭她的經濟之重要性，假使丈夫不喜歡他，她能找到一個願意她做他的伴侶，一同在田裏工作，或者在森林裏鋸伐枕木的更勤人的男子，

在幾處山上的政府裏，妻子的出賣爲法律所應允，政府拿百分之幾作法庭費，雖然初看起來似乎把一個妻子法定地位降落爲一個動產的，實際上它是慣熟的離婚的法定，

小友西洋名人故事 (續)

黃問白著

(戊) 盧梭的故事 (二)

(二) 我的五香牛肉再會，

其實，盧梭自己本來也是一個愛淘氣的小孩子，有一天，他幹了淘氣的事，以致惹怒了父親，父親雖然沒有去打他，可是不許他吃晚飯，祇交給他幾片麵包說：

「立刻去睡在床上，不然你會惹我動手打一頓，」

盧梭當然不敢有什麼反抗，只得接過了麵包去睡覺，可是當他到寢室裏去的時候，是要經過廚房的，那時，廚房中有許多人坐在爐旁閑談，爐子的上面，正煮着牛肉，一陣々的肉香，撲近了他的嗅覺，眞使他饞涎欲滴了！他一面對那圍爐而坐的衆人說：

「乳媽，晚安！

「廚司，晚安！

「……晚安！」

一個個都道過了晚安，最後，就對那爐上噴着香味的牛肉鍋子鞠了一躬，說：

「我的五香肉，再會！」

「哈哈哈……」全廚房的空間，充溢着盡情的狂笑了，每一個人的嘴都合不攏來，盧梭的父親在外面聽見了廚房中的笑聲，以爲出了甚麼事，急急走了進去，問明了狂笑的原因，竟也把盧梭的父親大笑起來，終於，盧梭的父親赦了他的罪，重又允許盧梭共同吃一頓歡悅的晚餐。

讀者們！現在還要告訴你們一樁驚人的事：就是在西歷一七七八年七月二日的那天，巴黎附近的地方，發了一件大事，這大事是甚麼呢？就是盧梭偶然到郊外去散步，忽然中風死了！現在，他的遺骨還葬在鼓藏思，

孩子

鳴珂

天眞浪漫的孩子，
我愛你，
你穿着跳舞的花衣，
你唱的歌兒清細，
無論蠢俊的，
你對他只有笑迷々。

天眞浪漫的孩子，
我愛你，
你溫柔細嫩的身体，
你坦白的心地，
你大公無私的心裏，
惟有眞誠，
天下的浪漫者只有孩子，
我常憶及做孩子的時期，

一九三五、三十二、凌水

健康與長壽

普公高一　關治田

宇宙間的萬物，都願意健康而長壽的，有了健康，才能長壽，無有健康就無有長壽，無有長壽就無有生命了，所以我們人爲萬物之靈，對於健康與長壽不可不知我們人自生下以來相願意得一個完美身態，也願健康與長壽的我們人與健康長壽有莫大的關係，因爲一個人生在世上，有多大的技能，或有了多大的學問，若沒有健康，你還能長壽嗎，可是我們怎樣才能得着健康而長壽呢？這是不能不歸於衛生上的了，但是講衛生的方法多啦，講起來恐怕一輩子也講不完的，就是編成書，也恐怕不定成一本多大的厚書呀，我今天且將我實行主要的十幾條試畧於下，

一、每天須有八九小時的安眠，
二、窗戶時常開放，流通新鮮空氣，
三、每日早晨，須得做一回冷水摩擦，
四、勿飲不清潔的水，
五、在戶外運動及種種的遊戲，
六、每日須有二三次的深長呼吸，
七、無論吃什好歹的食物，不可食得過飽，
八、少吃肉類及香的好食物，
九、吃東西的時候，宜細嚼緩々下嚥，
十、每日只可出恭一次，
十一、坐，立，及步行，身子須要端正，
十二、每日須刷牙，
十三、絕對不要飲酒，吸烟，
十四、不宜工作太勞，
十五、不宜過怒，過悲，

以上共有十六條，這是我每天必定去做一次的，有不和理的地方，請諸位先生們修改指導爲盼，說到這裡，咱們再見吧，

福緣善慶

程義燕

故鄉遊記 【續】

華表山人

(六) 東臯春耕

二十四日，天晴，暖和的太陽，撲照着大地，萋萋的芳草，點綴了隋堤，冉冉的春風和旭，絲々的綠柳成溪，魚鱗般的太陽，飄蕩——來去，

早飯後，我赴村的南邊，登上東臯，就看見了縱橫錯雜的草原上佈滿了耕牛，阡陌紆廻的田畦內，立遍了農人，有的掘壠，有的拾薪，負着荷者，行滿道上，山歌聲，叱牛聲，叫嚣不絕，施肥的，墊地的，汗流腮頰，我於是就想起了古詩的：「荷鋤日當午，汗滴禾下土，誰知盤中飧，粒粒皆辛苦，」的事情，眞算替農人述說些寃苦，

況且他們早起晚眠，日在阡陌之中，春耕夏耘，飽受炎炙之苦，甚或遇到了兇年，一無所獲，家人孺子，啼飢號寒，那更是如何的苦楚，

現在我們學子的，在學校中念書，費盡了父兄的血汗金錢，或家長的希望，將來要不成人子，那時更有何顏面對起了他們的熱血心腸，滿腹的希望

夕陽漸漸的紅了，暮烟籠罩了山村，於是我就回家了，

(七) 斜陽夕照

二十五日，天晴，上午予在家中休息，

夕陽漸々的落到山下，山下的炊烟，已經縷縷的升到雲際，還在空中殘留着幾片桃花色的雲彩，尚未退盡，

晚飯後，我獨自一個人，跑到了村外，一邊散步，一邊聽蛙兒在草叢裏，奏着雨後之歌，一邊兒看那啁啾的小鳥，向柳枝上飛，這時斜陽明滅，反照西山，晚霞映到了蒼翠的山上，變成火光金影，和那未墜的金烏，生成了異樣的色彩，我眞恨我不是一個畫匠，不能把牠描寫下來，作爲一幅美麗的圖畫，我又恨我不是一個詩家，不能把這良好的景物，形容出來，實在是令我——慚愧——抱歉！——，

(八) 柳浪聞鶯

二十六日天晴　漫々的晨烟，縷々，聲々的鷄聲四起，把我從夢中驚醒，抬頭一看，已日出東山，露漸完了，我就赴河畔散步，兩岸芳草如茵，川原無際，溪下流水潺々，蜿蜒村前，堤上綠柳兒成陰，細條兒抽金，依稀隋帝苑，掩映亞夫營，我在前天的時候，看見還帶着凍枝，昨夜一陣細雨，今朝青翠如洗，所以我就想起了：「湧金門外柳垂金，三日不來成綠陰」的一首詩，眞慚々不差，

弱柳迎風，輕腰兒慢舞，好像未出閣的少女，見出了含羞帶怯的樣子，越表示它的嫋娜之態，在這當兒，有了幾對黃鶯，穿梭織錦般的，翺翔柳浪，嚶嚶高鳴，悠揚俯唱，如欣如慰，如怨如訴，千萬變化，嚶鳴不已，令人聽着，眞是恍如置身世外，有悠然出塵的感想了，

現在，春光融融的照在地上，東風瀟瀟的吹我衣襟，把我從甜蜜的家鄉別去，又送我到了監獄似的學校來了，我回想在家鄉的那些景物，還歷歷的在目，我所以把它記述下來，以獻醜於小朋友們，（完）

一九三五、四、五，寫於衍水

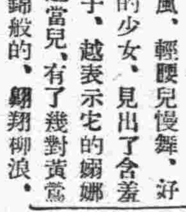

童話　能言石 (四)

胥慶芝

「你好好的藏了他，將來有很大的用處，」老太婆答，

國王就收了小洋刀，仍然向前進，一天，走到一座山前，聽見有呼救的聲音，就跑過去探看，原來是一隻小白兎，

「小白兎！什麼事情啊？」國王問，

「我墜在山洞裡，把一隻腿墜傷了！」小白兎答，

國王就爬下洞去，用手絹將小兎的傷腿包好，小兎就能行動了，

「多謝你！多謝你！我用什麼來酬報你呀？啊！還是這個鈴兒吧！」

小兎兒覺得身上惟有她的鈴兒可以當一件禮物，

「可是我要他作什麼呢？」國王想；小兎兒給他的鈴兒一點沒有用處，

「你不要小覷他，要知道他將會給你一個很大的幫助，」

國王只好收了，別了小兎兒仍向前走，這時太陽已合西山，天上一抹晚霞，正是黃昏之時，國王肚子裡又餓又渴，他不得已想到衣袋裏還有一顆蜥蜴給他的粟子，就勉强拿來充饑，但是當他正要齩嚼的時候，粟子忽然說起話來：

「要什麼要什麼？只管盼咐我吧！」

「什麼東西都好，只要能充饑就行，」

於是忽然之間滿桌都擺上熱氣騰騰的菜肴，可是等國王吃完又都不見了，這使國王驚奇的了不得，因此他就想起途中所遇的一切，想起還有那個老太婆給他的小洋刀，以及小白兎給他的頸鈴，知道這兩件東西是實物，於是胡亂睡了一宵，仍是去找那美麗的源泉，

國王找了一年多，那美麗的源泉，果然被他找到了，但是他不敢進去，因爲他敵不住兇惡的龍，和粗大的巨人，和勇猛的獅子，他正在無法的當兒，這時候，他先前遇着的老太婆，又現在他的面前，（未完）

衛生須知

昌奎

一、隔夜茶水毒，茶水盛在壺中，若夜間壺未蓋好，必有虫鼠遺毒，切勿再飮，
二、隔夜食物毒，凡一切食物夜中未經藏好，必有虫類來舐食，有毒不能食，
三、飯落水缸毒，飯落水缸中，日久必生細毛，食之，必生疔，不易治，易注意檢點，
四、屋漏水毒，屋漏水滴在食物上，食之有毒宜注意，
五、花瓶水毒，凡插過花之水，其水最毒，不可悞飲，

不通國文不能通科學論

學書

科學者，强國之利器也，國文者，治學之工具也，科學廢，則國貧弱，國文不通，則科學無由研鑽故不通國文，不惟不通科學，而亦弱國之一大原因也明矣，是國文者，乃一切學術之基礎也，而以科學爲尤甚，蓋世間最繁衍深奧者，科學也，最精深淵博者，亦科學也，而載此奧理者，國文耳，藏此眞義者，亦國文耳，過去之學，可見之今世，今世之學，可見之來世，故今日科學之所以倡明者，皆昔日之未發達諳熟不疑，融會貫通，而新科學於是產生矣，且夫本國之科學，可使外國知之，外國之科學，可使本國知之，此又非通外國文字所可能也，故欲科學之進步，欲得所有科學之整個知識，則至少須通三二國語也，曰：「然則科學家，即國文家歟，」曰：「雖非國文家，亦非不通國文者也！」蓋科學實在，重在學理，郵修詞句，最佳者，使人人通曉，則亦免隔閡之虞，而此所謂通國文，切不可作工國文觀也，凡事求其通易，求其工難；科學家之通國文，猶文學家之識文字也，近世科學，日趨複雜，文字日趨簡潔，而視古之文章之最工者，僅可爲一消遣品耳，而吾何暇簡練揣摩？而吾又何須如彼之秀麗也？要國文不可不通也，又何須其工哉？此又文明進化之演進其勢然也，吾希望青年學子，以通國文爲標準，而以窮科學爲目的；則科學闡明，國亦强矣，

一九三五，三，卅一，燈下脫於辦公室

笑話　能言魚

塵

有某一個菲洲黑人，走到一家魚舖去買魚，他看見他所欲買的魚，都不很新鮮了，於是他彎下腰去嗅魚之好壞，魚主自知他的魚貨，怕這樣的觀察故大聲喊道，「你眞無禮，怎敢嗅我的魚呢？」黑人答道：「只不過和她們談幾句話罷了，」魚主又問道：「你們說的什麼呢？」黑人答道：「我問她們在海裡有什麼新聞沒有，但是她們說沒有新聞，因爲她們已離海有三星期之久了，」

滑稽問答

蔡蔭喬

什麼鍋不能煮飯？（烟袋鍋）
什麼菜炒不熟？（生菜）
什麼斗不能量粮？（大烟斗）
什麼槍不能斃人？（大烟槍）
什麼砲不能打仗？（電燈砲）
什麼土不能合泥？（大烟土）
什麼車不能坐人？（紡車）
什麼球不能拍？（月球）
什麼河不能行船？（天河）
什麼道不能走人？（妖道）

一九三五、三、四、

送別常趙二君

普公　寶三

其一

二公學術不尋常，善誘循循法更良，一校春風得普化，滿堂桃李沐恩光，

其二

先生榮轉喜非常，僻整行裝意倍忙，三百兒童揮別淚，萬方父老喪離觴，

其三

人生聚散何須傷，立志前途各自强，客歲仲春余至也，二君今復轉他鄉，

其四

驪歌載道暗中傷，杜宇停聲更斷腸，分手長亭無限恨，天涯寄語保安康，

學生作品

懺悔中的一夜

大連西公高一忠組　冷福玉

寒風颯颯，冷氣逼人馬路行人稀少了，祇有狂風怒號，用盡牠那不顧一切的惡勢力，施起淫威了！嬌麗的月亮，急忙退回月宮不敢再露面目了！宇宙的一切，屈服在苦風之下，一點也不敢反抗，任其摧殘，惟有那些可憐的警察挾着一根短棍，站在馬路的中間，縮頭曲腰的跳來跳去，身上雖然穿的皮衣，然怎能經得鋼針般的風來刺扎，因爲是要解決吃飯問題，就不得不挺腰咬牙，去和那無情的冷風對抗，可是他的一雙耳朵已經忘却爲自己所有了，

夜氣深了，天空布滿了沉黑的密雲，密雲之中，點綴着閃爍弱光微吐的散星，現出一種奇異而驚恐的彩色，死氣沈沈的深夜，除遠寺鐘聲，村犬吠聲，和風聲外別無聲息，但是不能催我去睡，

我躺在厨場作書齋的室內，萬感交加，愁懷莫釋，胡思亂想，一絲絲的愁懷，層層湧上心弦，不禁憂從中來，心中暗想：「福玉，我的名，轉眼工夫投業五年了，已十六歲了，每天不肯用功讀書，老是一曝十寒，作輟相參，偷懶苟安，竟使父母傷心，師長忿怒，他人輕視，落得名譽掃地，人格卑劣，並且期考的時候，各種功課都不及格，眞是宇宙上卑怯的人了，青年落伍，是世間最可憐的阿！」想到這裏，不禁一陣心酸幾乎哭出聲來，

這時一陣冷風由天井吹下，愈加悲傷與畏懼，童心未去的我，這時恨不能自殺了，以我正在想至極處，忽有犬吠之聲，將我從迷夢中驚醒：

恍然大悟精神大振，心中轉念，「從此以後，改過知非，愛惜韶華，刻苦勤學，孜々潛修，如此做去，决不負父母之期望，及師長教誨之苦心」，這樣想去，又覺得轉憂爲喜，大笑不止，

冷風也少了，玲瓏明月，復由雲中鑽出來了，一團皓魄，高掛天際，頓時將個昏暗的宇宙，變成玲瓏世界，無情明月由窗戶天井射進照得滿室甚亮，慘淡非常，愈令我淒涼，那無知的報時鐘，不住的滴嗒滴嗒哀鳴，更助余之嘆息！

清明

海城東新二十二小學四年生　于寶文

可愛的清明，
大朗氣清，
小鳥兒也作簧笙，
對對的蝴蝶飛舞，
翩翩嬝嬝的醉在東風，
暖熙熙的太陽遍照大地，
笑嬉嬉的不作一聲，
▲　▲　▲
春風徐徐的吹來，
並且增助了我許多的樂情，
呀！……那裏來的悽慘哭聲！
把我愉快心靈一驚，
原來是少婦悼亡夫，
號啕在墳塋，
好似夜半夢醒，
忽聽杜鵑悲啼月三更，
▲　▲　▲
清明呀！清明呀！
你照我這熱烈的愛情，
我對你也早把心傾，
我願和你常常做爲伴侶，
不管那哭號祇同你渡快樂之生，
我愛你，我敬你！
我向你行一個最敬禮，
清明！清明！

勤有功說

新民長崗小學三年　胡連春

勤者，百事成功之母也，是以農勤，則收穫必豐，工勤，則製造必精，商勤，則貿易必盛，農工商然，而士亦莫不然，蓋天下事理，浩浩無窮，非勤何以探其幽？非勤何以索其精？古人有言曰：「勤有功，嬉無益」蓋無論何事未有不成功於勤者，否則，惡勞好逸，飽食息遊，居諸坐曠，一無事事，則無以圖存於社會矣，故古之君子，勞神苦思，窮年矻矻，未嘗一日敢惰也，殆亦有取於是耳！

春景歌

普公高二　林崑玉

春滿滿洲兮，春景確多，
春花繡錦兮，春草遍坡，
春山帶笑兮，春杏萬棵，
春海蔚藍兮，春水綠波，
春鶯旋轉兮，春柳織梭，
春林藏鳥兮，春曲作歌，
春田農勞兮，春忙不輟，
春風翩々兮，春樹婆娑，
春雨含烟兮，春村漫坡，
春童遊牧兮，春笛橫吹，
春雁北飛兮，春客群過，
春日載陽兮，春意幽和，

儲學勝於儲金說

岔滿普通學堂四男　趙世祿

儲之爲義大矣哉，儲金可備不時之需，儲學可供將來之用，儲學無形者也，儲金有形者也，等量以觀，然則儲無形之金，學固重於儲有形之金矣，夫吾人有不時之需，及意外之用費，設平日一無積蓄，則臨時必形拮据，此金錢之儲蓄，所以視爲重要者也，抑知人而無學，則無以應用之，將來學可運計定策，金能之乎，學可建功立業，金能之乎，且金錢之用途易盡，學問之應付無窮，此儲學之所以勝於儲金也，奈何今人但知儲金而不知儲學哉

清潔與健康之關係

岔滿普通學堂三男　劉功强

世上之談衞生者，莫不以淸潔爲先，試問淸潔果何裨於人體，則又瞠目不知所對，殊不知淸潔者，所以增進吾人之健康也，是故行其道街衢狹，茅厠櫛比，水溝淤塞，糞穢狼藉，則有害於公衆健康矣，入其家院落井屋卑濕，食品飲料俱不淸淨，則實有害於家庭健康矣，夫惟個人之不潔而相率效尤焉，於是貽害所及，大則公衆，小則家庭，胥蒙不健康之影響，然則欲淸潔之普及，當自個人力行可也，

◀……衝鋒影壇……霹靂一聲……獲得觀衆……同聲贊賞……▶

空谷蘭

級珠即有声

陽曆四月十三號起映
新世界有聲電影院
新設電話 三二九三六 三一九三五 番

担保
不吹噓！
不誇好！
滋味强！

從前的默片空谷蘭膾炙人口轟動全球今經攝成有聲對白巨片前後構成一部一場映完

片中情節曲折纏綿!! 悲歡離合！堂堂典雅！蔚爲大觀!! 全部有聲對白完全京話!!!

下期准映久被挽留上海續期放映之！

啼笑因緣 六集
可是來了

每星期三、五、日、出版　第二三四期

（歡迎短篇作品）

賣蘿蔔的

楊小先

時常在街上有一個挑担賣蔬菜的商人、他每天早晨挑着担子、在大街小巷張動着大嘴喊道：「白菜、大葱、蘿蔔、大蒜！」有時他挑了一担魚、大喊道：「新鮮黃花魚、六分錢一斤！」因爲他不時常賣魚、大葱和蘿蔔要算窮人最多數的歡迎品了、

二十號那天、氣候非常溫和微風吹在臉上、覺得有一種甜性的滋味、一陣々沁入肌膚、他仍像往常朝々暮々的挑着重々的一担蔬菜、走到一條熱鬧的街市、他斷長了聲音、喊着他的担裏所有的蔬菜的名目、正午的時候、他經過一個富官人家門前、從裏面出來一位四十左右的小脚太々、她的衣服很華麗、嘴裏含着一枝香烟、隱約可看出嘴角的幾棵金牙、她走到賣菜的担前、帶着嫌惡的樣子拿起一個長長的蘿蔔說：

「你這個蘿蔔有多麼難看、要多少錢一個？」

「蘿蔔是在乎好吃不在乎好看、你太々要買是不能多算的一毛錢六斤、再沒比這蘿蔔更好吃的了」

「一角錢六斤？這麼貴？這樣難看的蘿蔔！」

他今年五十多歲、賣了三十餘年蔬菜、很少聽見有把蔬菜以好看爲着眼點、而不講究好吃的、他把担子放下來、想看々這位太々獨特的脾氣、他說

「你太々是眞着好吃、還是好看？」

「當然不是眞着吃、我是買來想用水養着發芽好看的、好吃不好吃算什麼呢？」

「噢！他這纔明白了太々的用意、是買了要發芽好看而不是要吃的！有錢的人眞是好美呀！一個蘿蔔要想把牠美起來、太々是愛好美術呢！

太々把蘿蔔丢在挑框裡、做了個嫌棄的神氣、正在這時、從十字路跑來一個他惹不得的人對他大聲喝道：

「走！走！到那邊去！」

他知道這若不赶緊走開是不合於事理的、他一面準備服從着那個、一面摧捉太太快選她好看的蘿蔔！

「做麼這樣急？我還要仔細選選貨色呢、」太々不耐煩的抗聲、似乎有幾分動怒了、於是讓她一個一個揀選心意的蘿蔔、她就不慌不忙很鎮靜的挑選着、嘴裏吐出一朵々的白烟、觀察她的面上、可知她的心胸眞是得意洋洋的、

「我先拿回去、因爲我身邊沒帶錢、回頭就送給你」她抱着三個優美的蘿蔔、走進大門忽然又轉回來：「我忘記了！你得稱々是多少斤、合多少錢」他爲她稱了稱、用黑色的手指計算一遍：「請太々慣牛角錢吧！這太偏易了、你太々快來、…快點！」他急得兩眼直瞪、兩脚直踩、把頭四面轉動顧望着、

「半角錢？太貴了！這樣三個醜蘿蔔、給你十個銅字儘够了！」太々重走回大門裏在院裏已經站着一位美麗的小姐抱着肥胖的小少爺等候她多時了、這時看她進來、就把小少爺遞給她說：「給你孩子、我們要看電影去、時間快要到了」她說着就把孩子放到在她懷裏、也不顧她抱着的蘿蔔、就緊忙跑回屋裏化裝去了、

這時那先前的那人又來下第二次警告了：

「走開！快走開！快到那邊去、……」

「是々々……我就走、就走、不過我等我的錢、錢來了就走」他焦苦的答着、

「我叫你走你就赶快走開！拿什麼錢？赶快走！」帶着些剛强的態度、嚴肅的怒意、

「挨！她媽的……眞是………」他在這情境下、本想立刻就走、無耐他賣出東西還沒得錢、很想再遲延幾分鐘是不要緊的、他聽了那個帶着怒意的驅逐、就忍不住埋怨起太々的遲慢來、所他以顯露出一個「她媽的…」口頭語、

「呵、你敢罵人？你這個老混蛋！跟我來！」說着就過來一下把他的破衣袖抓着、拉着就走、他在極端的驚駭和窘迫中、把一對圓大而被太陽之光的恩惠曬紅了的眼睛望着對方的臉、像哀告申辯似的說不出話

自然之愛

白光丕

白茫茫的海挺直她了的胸脯、
托着蔚藍的天、
那溟濛的半隱半現的小島、
（她的處女的乳峰）、
獻給了她的愛人面前！
純潔的愛、光明的愛、深摯的愛！
永遠地、永遠地、永遠地不變！

一九三五、四、四、於莊中

失戀後的詩人

飄蘋

高高的雲兒飄在了海空、
淡淡的月兒照在了雲中、
無數的繁星在閃閃滾滾、
放出了寒光冷透了心胸、

× × ×

紅衫的姑娘呵、止住了妳的血淚、
那一往的事兒只有冥想迷朦
昏迷中恍若妳就是美的女神
被拘禁在窈冥無底之洞、

× × ×

月下的囈語湖畔的情盟、
那都是妳假面的騙我情海浮沉、
呵！妳好像嗜人喋血的虎狼！
妳好似惡木上站著的玄梟！

× × ×

主呵：我覺得我似那無依的征鴻、
我隻身單影像那萊茵的飄蘋
總有那一天我一步一步的走進墓門、
姑娘呵！妳可莫笑我無能灑淚、
記得吧！妳一朶血紅色的玫瑰花弄人、
頻々地頻々地向它親吻—愛
好比我鼻子兒接上了妳的粉頸、
現在我想信、那花就是妳的芳心、

× × ×

那時間我的靈魂、我的心弦、我的生命、
愛已經和妳魂兒相倂心兒相映、
我敬愛地、摯誠地、女神！
因爲妳能安慰我創傷的生命

× × ×

妳記否妳不說妳終身是愛我嗎？
爲什末妳把愛情、又放給另一個人、
現在妳一見著我馬上就變爲冷靜、
妳叫我從哪兒能模索著妳的心

× × ×

愛呵！只要妳說「我還愛你」的一句話
我就要海枯石爛的等等——！
鐵樹兒開花我也耐著心等、
愛喲！妳永遠是我頭頂的顆明星、

× × ×

爲什末妳的愛情、又放給另一個人？、
我愛的血管都變成了水銀、
呵！死丫頭、妳眞沒有良心、拿著處女的肉粉來換人們的青春、

× × ×

拿著處女的肉粉來換人們的青春、
這都是妳們女人的把戲鐵証
好！沒有妳我也能在這世界上生存、
毀滅吧！丫頭、妳和我的愛情—！

× × ×

喉、我如今捧著苦悶的心靈
在人間的一角候著神醫幸臨
主呵！我想起了、新作老消我的罪吧！
我的詩喉將永恒地吟著主的聖靈、

× × ×

高々的雲兒飄在了海空、
淡々的月兒照在了雲中、
無數的繁星、在閃閃、滾滾
放出了寒光冷透了心胸、

一月二十一日於奉天

風雨之夜

菊影

明月兒漸々西沉而埋沒了、
小星圓臉慘白失掉了爍爍之光
雪亮的光兒驟然慘淡、
風兒濤趣般的狂嘯起來、
澄清無波的池水亦蕩漾激流了、
楊柳如行禮似的彎了腰、
把巢裏頹睡的鳥鴉擾醒了、
圍繞着柳樹疾飛喧嘩、
嘈雜的音響蔽破了沉寂、
嚴寺的鐘聲風逐着音波送到她的耳膜裏、
由鐘聲聯想到出家避塵的人們儘是空情、
可是懦弱的韻笙怎能擺脫得死？
翻黑的烏雲瀰漫了天穹、
一切的一切都被籠罩在黑沙幕裏、
閃的雷光不時的畫着光明的符咒、
敲鼓般的雷聲震動天地的轟響、
風更疾了、
暴雨降落了、
暴雨似湧泉般的降落了、
啊！可憐的韻笙被狂風暴雨摧殘了、
畢終她被風雨淋而氣絕了
聽吧！風雨還似給她奏着葬歌、
韻笙、韻笙、可憐的韻笙、
我祝您的靈魂隨着鐘聲歌韻
到那西方極樂國境、

（一九三五、四、六）

大凌河畔

俠

營濱暴風詩社

一葉小小的船、
在濤々的波浪中盪漾—盪漾
………………
籠罩了薄々的輕輕的雲烟、
遠看—像一隻輪船、
一霎時已渡到灘邊、
是破碎的灰色的布帆！
兩個富有詩情、畫意的女郎
也坐在這船上：
一個像玲々、
一個像淨荷姑娘、

一九三五、四、四于H城

杏花開時

櫻子

晨風吹拂起旅店的市招、輕々將千萬條初醒的睡眼、誘出船艙、心裏說不出的落寞、岸頭並排着幾株垂楊、深處有旅店、也有賣酒人家、眼痴々的看去、這新的境界、悠然渾樸處、即我印上很清醒的印象、

低下頭到艙房、將行李收拾、被套摺成一條長幅、這是預備自已肩着行走、其餘幾件只得一個碼頭工人、代我搬上去、是一個青年小夥子、臂膀很是粗壯、兩隻箱子在他提起、却很穩便、上了岸、脚步只是覺得異樣沈重、小夥子跟在後面、儘是問我何處住歇、我呆了、清新的境界當然沒個親友、我默然、緩步過了一大段狹長的河街、在街心我徬徨着、一位高個兒、來到我的面前低聲說、走路要往左邊、立刻感到幽默的情緒、笑顧後面提行李的小夥子、他好像甚爲驚異、也許在忖思這奇異的旅人、奇異的行徑、

旅店的主婦、迎上前來、笑合了眼縫、向我說明這旅店所有的一切動人的地方、住的所在、吃的乾清、往往有客人住不上些些時就得到陞官的消息！……「運氣好」有這旅店的特色、我想廣告術的新穎、不意這店主婦也在發明呢、靜々在坐在房間、喝口帶鹹味的白水、桌上的塵沙、印着許多茶壺底的圓跡、在壁上有褪了色的年紅紙、寫着一行字跡、站起來看看、紙上是寫着「君子仁中取利」：自已將被套攤開、脫去衣服擁被睡着、市上有叫賣杏花的聲調、聲音是那麼脆亮、好像是妙齡姑娘的口音、一種和諧的感應心底似是靜逸了許多、想起當年、兒時在家園玩嬉的情景、在這杏花時節、跟隨着姊妹們、到後園比賽鍵子、往往有人將毛鍵踢到杏花稍頭、一時擱住不得落下、用竹竿在樹枝間挑動、立刻花隨鍵落、落紅滿地、那時心境是如何舒適、渾不知人間還有淒涼事呢！

窗前月影婆娑、我側臥在木榻上、撫摩着胸部骨骼、淚水竟滴落了下來、肋骨條條、人然顯是消瘦了、疲倦的哀思、沒來由他襲上心頭、

人生眞象的追求者、有如爲探尋新島而飄流的孤舟、前途有否暗礁、四週無邊的風浪是否摧殘、這些估計那只有置之不問了、是新春的季節、我毅然履踐着這積壘許久的願望、茫茫前路、無窮盡的眞理的摸索、我知道這是很遙茫的、但我非宿命論者、任希望的進展、隨着時日變他去吧、也許前途的荊棘是滿生着的、也許這些荊棘叢裡會有野草開花、也許距過了這荒徑、會有我暫行安息的村舍……

門外有人叩着門、走前幾步將門打開、店主婦擇着一盤晚餐茶點、我接過了放在桌上、移來一張坐椅、慢慢將此點心咽下家舌頭在嘴裏轉着並不覺得什麼滋味、

低下了沈東的腦袋、默念着往事重々、江輪上的夜泣、旅館裏的悽惶、親友們的勢利、購物品時受人無謂奚落……本想撫首痛哭一塲、但一轉念未免傷感過甚、對自已的身心是有很大的防碍、在這苦難的時代、個人的遭際是無足輕重的、我站立起、撫摩着胸膛、想念着這把年紀還不是明蹉暗欵的時候！我很明白這次毅然決然蹈上飄泊的途程、是求知慾的衝動、是人生眞象的追求！第一步不過是我一個適宜的塲點、靜心讀些書、如能有些微心得、貢獻社會人群、也就足够「衣錦還鄉」的美夢、我不願意無謂的來攪擾我的心頭、我想這最低限度的要求、或有可能作到、我捧起高爾基的自傳、眼望着上蒼、見繁星顆顆閃耀着、

有時候、鼓自已全身暗自打量、實在自慚形污不說別的一頂禮帽就是六年前的舊件滿足塵灰、在別人早就棄之不用了、記得在某次特別快車、有位紳士走進車廂、確好那些座位都坐滿着客人、只有我這邊廂空一個座位、我好着的拿起擱在座位上的禮帽、紳士在不得已的境況之下屈就了、在就座以前還用手絹拂拭着座位、我面轉向車窗外遼闊的原野、見農舍間縷縷炊烟昇起…………

人類的同情心、是隨機械的進化漸漸消滅了、因此許多隔閡、一股漠不相關的逆流在人與人的社會蕩動着、目前的一切風花雪月、盆景式的擺飾、好像肯定了、閻王註定了長壽的年歲、爲了這樣、一點一滴的爭執、一絲一毫的取予、那有互相奪取、傾軋、嫉忌的可能、就以車廂內咳嗽而論、旅客甲是老態龍鍾的婦人、受不住寒風的侵襲、「咕……咕咕……」的咳子起來、旅客乙却好似對他有什麼不雅於是也咳了起來、丙、丁、也互相複的咳起、我玩味着這小圈子裡的旅客們的心理、人類心理的同情與隔膜、足以証明歷史事件産生的偶然性、深々地玩味着、我俯首默然、

這是春天、是明媚的春的季節、看綠楊芽發枝頭、清晨噪林麻雀每每將我喚醒、我步出庭院、綠苔却早已染遍了前階、隣室琴聲響起、我却要惜來譜一篇飄泊的歌曲呢、

小兒科專門
池田醫院
大連市西通四五
電話二、六三六五番

中國銀行大連支行
承辦各種存款放款並國內外
各大商埠匯款及押匯事宜
（營業時間）上午九時至下午三時
電話　長二四三八九・二四七九五　長二四五九九・二七二八九

齒科
早川醫院
大連市西通九十三番地
金洲新市街
電話二三九三七一番

㊣滿洲吳服部
春來到和風暖棉服將易夾服穿維新品置甚廣單夾衣料遂意選洋雜貨更精良色色齊備無不鮮物質堅價格廉諸君試買樂自然

㊣文房具部
博學品物最良文學進化用品繁小朋友心喜歡學業精進顯名揚

㊣營口百貨店
電話三三一四六三　三三一四六四　三四一四六五

漢譯詳註
日文尺牘大全

各官公署各學校及各地商會等機關推獎購讀之優良日文參考書國際交際上之寶典！

第一編　日文尺牘的寫法　詳述構造、禮法、文法等要項、讀過後即能執筆寫信、
第二編　普通尺牘例文　例文一百四十餘篇　凡日常應用尺牘應有盡有無不收納
第三編　商業尺牘例文　例文四十餘篇爲商界必備的參考書、有此則與日商往還萬事措置裕如、
附錄一　尺牘用語集　文言口語對照的珍貴材料
附錄二　簡明電報文例　日常應用之電報無不採入
附錄三　常用公文程式　在租界附屬地住戶及日本學校讀書者不可不知

敬告遠地購者諸君
本書自發行以來僅經一月即已大批售出所存無幾故遠地各書局多有未能如數批去者因此致購者諸君多數向隅紛々來函質問實覺愧對現正赶印第二版不久即可發行急用諸君請先向各地泰東日報分社或各地書局訂購書出時即可儘先取到也

（定價大洋一元二角郵費八分）
發行所　泰東日報社出版部　大連市奧町八五（振替大連一三七三）
批發處　德和昶書莊　新京三馬路北坐西
關東印書館　奉天城內鼓樓南
啓化書社　大連西崗大龍街一六（電話三、三〇三二）

經售本書之泰東日報分社地址
新京　永樂町二丁目　營口　小紅樓北德盛樓胡同
奉天　大西邊門外分所東側　錦州　東關上帝廟
哈爾濱　道外北十道街北頭　承德　四道街
吉林　老晉隆胡同　遼陽　城內大什街
齊齊哈爾　隆福胡同　旅順　柳町
安東　八道溝舊豐街　金州　韓家街
（此外各地分社及有名書局均代售）

豫防病從口入
能使精神爽快！

口中殺菌劑

カオール

衛生口錠

オリヂナル香水（歐里治那爾）的大贈彩

即將於本月卅日截止

奉贈方法

為證明閣下愛用「口味兒」請將本劑定價金壹圓以上之空盒（袋裝者限十錢、二十錢之外包仿單、三十錢以上者參雜各種空盒亦可）連同郵費及包裝費三錢郵票二枚用第一種郵便（每四分重貼郵票三錢）寄交

本舖　東京市日本橋區水天宮前　株式會社安藤井筒堂藥品部

即將上記之原料香水由郵寄贈與閣下
但每人祇限一份

『原料香水』
オリヂナル香水（歐里治那爾）
小瓶（定價金五拾錢）

弊堂特製
本邦香水界第一位

先着廿万人各位
進呈！

特長
▽用手一按即順適地出一丸
▽不過多過少能服用所望粒數
▽輕快而又携帶便利
▽形狀時髦作優美蔚藍色

（擴大圖）

新発賣
『保健容器』
五百粒付
金五拾錢

定價與容量

袋入	（十錢）	百粒
同	（二十錢）	二百五十粒
附袖珍容器	（三十錢）	三百粒
附御勾玉形容器	（五十錢）	五百粒
附鞄形容器	（五十錢）	五百粒
附光輝茶金石美術容器	（五十錢）	五百粒
德用瓶入	（五十錢）	八百粒
同	（一圓）	二千二百粒

警察廳擴大舉行 防火・交通・宣傳
全体警官出動促商民注意

【安東】警察廳於本月十日督飭各區貸糧會。亟力發放。同時並舉災民聞知。莫不喜形於外云。舉行防火大宣傳。行交通大宣傳。除消防署全体隊員乘救火汽車分散傳單外。警廳方面統計出動官警一百零五名。廳內特派官警四名。担任遊行宣傳。監督勤務。其餘市內第一二三警察署。全体官警配置勤務六十一名。担任遊動勤務四十名。玆議將此次防火傳交通宣傳各要項。分誌如次。

（一）防火宣傳要項。一。購置防火器。二。烟頭火屑務須注意消滅。了。厨房爐竈等處附近。不可堆積柴薪。及易於引火之物。四。不點用煤油燈蠟燭。即或點用。亦須遠離窗戶及板壁。五。煤爐烟筒須按置適當地點。並須遠離電線。六。嚴禁孩童弄火燭。及在家屋近旁燃放炸炮等物。七。各商號儲藏貨物之倉庫。須嚴禁吸烟。及點用煤油燈蠟燭。八。若發生火警時。急用電話報告。

（二）交通宣傳要項。一。行人車馬均須於左側通行。二。凡馬車。人力車。自行車。均須一律按置響鈴。三。不准在道路上練習騎車或乘馬。以及投石擲球。并作其他各種遊戲。四。無保護人之未滿四歲幼兒。不准在路中徘徊。以免危險。五。非受警察官署之許可者。不得在路上演說宣講演藝。及其他集聚多人之行爲。六。使用道路。須呈請警察官署許可。如領得許可時。須於佔用地易見之處。揭示許可之木牌。七。在進行中之車馬直前直後。不得橫行。八。自轉車不得二人並乘。九。凡用車馬運搬長大物。須經官署許可。十。自動車之運轉速度。須遵守規則所定。（每小時三十二粁）不得超過之。十一。取締防害交通之攤床。及各工廠門外陳列貨物。十二。道路上不得喧嘩橫臥。或泥醉徘徊。

大興公司運到 大宗賑粮

【磐石】本邑去歲。罹災嚴重。屢誌本報。一般災民。無衣無食。不在少數。全仰所放賑粮。以濟燃眉之急。而保殘生。新京民政當局。有見及此。特發賑粮若干。委大興公司代放一切。該公司馬某來磐。現寓滿洲中央銀行磐石支行。

克山記者呂負生 旅行日記

【克山】記者銜本社命派赴海倫。北安。訥河等處。擴張報務。及採訪新聞之動機。胚胎於三月中旬之前。徒以待遇乘車証之請求。參以本人擬先赴訥河。然後次第再赴海倫等處之意見。書札往來。跎蹉時日。且因克山驛。對於乘車証不能發給。故於未赴訥河之前。須先有北安之行。中間幾經周折。延至四月二日。始克摒擋就道。令人大感行路之難。足人事勤定。本屬風馳雷掣。足跡所至。不乏雪泥鴻爪。玆將族次所經。耳聞目見之事。遂日筆而出之。以志此行之不虛。而示將來之莫忘。事屬記實。文不求工。覽之者。祗作寫實觀可耳。若必斤斤於字裡行間論短長則與記者此番作記之初衷。無乃相左。數語書端。聊當楔子。」

四月二日

醞釀日久之赴北安。訥河等處之行。終於今日而實現。余凌晨即起。整頓行裝。冒進茶點。即買車赴克山車站。詢之車站中人。始悉開往北安之車時尚早。當在十一時四十分。不耐在站枯坐。乃步至站北約距二百步之忠靈塔前。則見巍峨矗立。于霄連雲。憑弔之下。感慨係之。按此塔經始於康德元年春。時賈金銘旅長駐節克邑。陳靜齋縣尹尚未去任。因鑒於日滿兩軍之爲國宣勞。歿於王事者。爲數不鮮。乃慨然發起。醵金建塔。以慰英靈。而資觀感。費時經年。始行落成。追想除幕時記者亦得參祭典。禮儀隆重。罕與爲儔曾幾何時。買公移節訥河。陳公調署景星。人事變遷。幻若曇花。獨此寶塔。臨風峙立。永垂千秋。而記者以毛錐子爲生涯。迄猶滯留克邑。再越數年記者尚不知流寓何所。能否再度俯仰低徊於此寶塔之前。殊難逆料。默念及此。不禁感慨係之。乘赧塔之前面。有文曰。『蓋聞追維忠烈。禮教具必然之常。崇報功德。典籍多昭垂之訓。慨自建國初年。萑苻遍地。匪逆騷然。無論借端云何。要以人民受其實害。我北部地區。地瀾人稀。易於爲祟。強梁到處。閭里斯紛。搶掠殆有室皆空。擄殺幾盡人而死。慘苦情形。不堪追憶也。日本盟軍。步兵第二十七旅團。及其他部隊。弔民伐罪。先後開來。勇往邁進。所至披靡。而國軍與地方警團。或及時佐助盟軍。或隨在自行殺賊。前後戰死者。計盟軍官士兵三百數十員名。國軍警團倍簁若數。於建國盛具靖亂之功。於吾民彌昭回生之德。烈氣垂乎天地。忠靈洑然安歷。扶桑路遠。能無鄉國之思。漢郡風凄。宜多飄流之恨。用是敬於克山車站。爲建忠靈塔一座。巍峨聳立。矜式存歿。庶幾幽冥之寄托得所。人世之承庥有自。既安九泉之心。并彰千古之績。工程竣日。舉行盛大慰靈祭。虔列銜名。務盡其禮。而爲之銘曰。「堂々皇々。我有盟邦。精軍拜武。扶弱抑強。井軍警團。綏靖地方。殺賊致果。除暴安良。無間日滿。勇適相將。成仁取義。姓字同香。慰靈建塔。克山之陽。千秋萬歲。日月爭光。」再視左側爲「濟烈千古」右側爲「流芳百代」八個大字。覆查全文書撰皆爲前混成第十二旅秘書陳鑑周。筆法勁遒。文氣翕然。惜乎未得良工。致將字之眞神。淺落不少。雖屬美中不足。而明眼人自能辨之也。參觀甫盡。開車時局。身既登車。則汽笛一聲。而車行矣。自克山至北安。不過一百餘里。轉瞬即至。時方午後二時也。余乃謁見坂井副站長。且出總社函。陳明來意。當承交由小蘭辦事員辦理之。遂由小蘭氏擬稿。電請洮局核示。時已午後五時餘。而覆電未至。余之本意。本擬領出乘車証。即行遄返。至此勢不可能。遂下榻於東方旅館。詢據該館住客某甲言。本鎮只有滿洲報大同報兩家。餘報均付闕如。且言推銷本報。必能進行順利。余聞之意大動。遂決計變更原來計劃。而擬在北聊作數日之勾留。以爲派報之活動。旣而夕陽西下。電燈已明。余向逆旅主人。探詢機關名稱及市面商況畢。遂就寢。」（未完）

南口前街鮮人被搶 擊破匪首東邊

【清原】第八區南口前街。鮮人李華松。開設賣藥洋行。於月之九日。早一點半鐘。突有匪人數十名。暗以河沿來至後門。聲稱購買白藥。呼令開門。該李鮮人思及四外胡匪甚多。半夜叫門想係歹人。不但未與開門。而竟起身逃走。將出前門之際。匪將後門鍘開。蜂擁入戶。先將李某之親戚金高麗綁去。即行翻箱倒篋。該鮮人李華松暗自逃出。跑至警察分所報告。伊家中被匪搶綁。正值署長呂景奇住宿分所聞報。遂令巡官劉秉鐸率警兵急往該處剿捕。並派分所長吳玉祥。通告各崗卡炮台民團。均宜各守地位。不准擅自移動。派遣後署長持槍沿街指揮一切。與匪接觸。互相開槍。大施轟戰。劉巡官率兵行抵洋行鄰右。匪勢不支。向西逃竄。當場擊斃匪首報字（東邊）獲得三號匣槍一支。子彈數粒。傷匪數名。及斃死匪一人。經匪衆拖出堡外。被兵追擊甚緊。抛棄鐵道洋橋底下次早方始查悉。署長巡官帶兵檢驗之時。尚未絕氣。遂將耳級割下。令村掩埋。此番兵匪夜戰。所以能如此者。皆由警官志勇兼全。調度有法之所致也云。

三匪光顧粮棧 掠去二百圓

【新京】三笠町寶興粮棧。主人牛某。年四十二歲。于昨晨七時許。突侵入胡匪三名。各持手槍。進屋持槍威嚇。當將主人及家眷等。一并綑縛一起。繼將電話線用刀切斷。開始搜翻。結果祗于賬桌內。存有現洋百餘元。鈔票卅元。金票七拾元。悉數奪逃。事后急報官署。當由飛田司法主任。督飭部下刑事隊等。四出活動。奈因被掠后。愈時過長。故對於追緝上。又陷極度困難。然而首都警網森嚴。該等醜類。終必難逍遙法外云

錦州省慰靈大祭
駐錦日軍獨立守備隊主催
四月十二在交通大學舉行

【錦州】駐錦州省友軍獨立守備隊主催。錦州省各地殉難將士慰靈大祭。定於四月十二日上午。在車窩之交通大學花園。事前即請各界參加。而錦州省長徐紹卿。奉天省長葆康。及各機關法團均贈有花圈。約四五十對之多。屆時

鄭欣暫代縣篆 聘用女打字員

【康平】本邑縣長耆文壽氏。日前東渡。暫由參事官代理縣長。已誌報端。現因參事官有某項要公。非親自赴省辦理不可。於月之九日上午十一點鐘。乘汽車赴省。所遺縣政一切事宜。查內務局長鄭欣氏。老成可靠。即委該氏代折代行云。本邑縣公署。爲便利公文迅捷起見。特聘女打字員秦煜雯。該女士。學品兼優。公文熟譜。對於打字上尤其特長。今充斯職。將使對於公文迅速。可預卜矣云。

衛戍病院慰靈祭 並舉行一週紀念

【海城】附屬地衛戍病院。於去歲乃改爲二等獨立院。迄今已達一週。該院長竹越隆治氏。於月之十日。爲舉行慰靈祭。及創立一週紀念。是以日滿各機關。法團首領等。於斯日午前十一時。紛紛前往。總計不下一千餘人。並由城內。共樂茶園。邀來坤伶等十餘人。表演戲劇。一時燕語鶯歌。玲瓏愉耳。席間交杯換盞。頗稱隆重。直至午后四時許。乃各自散去云。

股員免職 僱員提陞

【東小】本邑警務局司法股股員包永正。不守本分。時勢欺人。竟因瀆職嫌疑。被劉局長。飯田指導官等查覺。即大爲震怒。立時免職。以示薄懲。而儆效尤。惟遺缺重要。奈難久懸。查有一等僱員陳景雲。作事眞實。充差有年。對於一切公牘警章。非常嫻熟。劉局長與指導官。爲注重人材起見。當將該員提升斯職。以資鼓勵。而便臂助云。

警局長巡視各區 合作社理事晉京

【黑山】縣公署警務局長傅良。自蒞任以來。對於警政積極整頓。不遺餘力。昨爲考查各區情形起見於四月九日。帶同隨員。赴各區巡視。首途姜家屯警察三署。除視查該署外。其他各局。亦一同巡視。考查完畢。即行歸來云。又邑之金融合作社。自創立以來。一切均將就緒。不久正式開業。查該社理事松浦平八。昨奉新京金融合作總社函招。於四月十日早七時。乘車赴新京與會。不久事畢。返任視事云。

法部調委 兩承審員

【磐石】新京司法部。頃令調磐石縣公署。承審員殷生玉爲和龍縣承審員。所遺之缺。委吉林高等法院。統計書記官華國光接充。已於昨日到差視事。現正在交接中云。

爲學務進行發展 謀地方治安完善

【齊々哈爾】龍江教育廳學務科長板橋氏。爲龍江學務進展事宜。須向教育當局有所商洽。於月九日。乘洮昂路車南下晉京云。又本省治安維持會伊藤參謀長。爲鞏固治安計。於今日赴通北與駐在軍商討治安問題。山田榮一赴明水。所負使命與伊藤氏相同。地方治安。從此或將日趨完善云。

練習所新生入學 縣公署檢驗死屍

【黑山】本邑警察練習所。查第三班學警。已畢業期滿。撥歸原區服務。第四班學警。已考試完竣。錄取合格者。卅八名。榜示週知。該項學警等已於四月十日入所。正式受課練習云。又黑山邑南王炮手屯村。第二官磚窰。忽於四月七日。發現無名男屍一具。衣服破濫不堪。係因有嗎啡癮身死。昨附城警察署轉報縣署。派員檢驗以便掩埋云。

行竊尋歡 那知悲從中來

【新京】吉野町。恒順昌百貨店。店員藤國棟者。雖一青年。素性誠實。自于客歲。竟受社會惡習薰淘。時感孤床空幃之苦。以致問柳尋芳。時涉足花叢。與某妓兩情纏綿。結不解之緣。自此而往。以區區店員月中之所得。安能敷其支出。竟致墜落。乃于客冬竊本櫃洋服襯衣時價三元。洋服褲一件。時價五元。又于今春將台布五張。計十二元五角。並脚踏車一輛。時價廿元。先后密秘竊出。均行入當。所得金錢以供揮霍。孰料事機不密。被新任警署蘇刑事偵覺。遂於十日晚逮捕到署。審詢之下。供認行竊不諱。當時拘入鐵窗之內。倍嘗其中風味。噫昔時花前月下。默々情濃。今身入囹圄。自作自受云。

酒保販賣店 忽遭回祿

【新京】東站鐵路局。所有廢線地。目下和興關東軍爲代用官舍。于昨晚十時許。忽由舍內酒保賣店中。發出火光。初時用水灌救。不濟於事。繼則電告消防隊。因火勢猛烈。移時已將周圍共九十餘坪房屋。悉燬焚如。嗣經各地消防夫滋場。卒於十一時半頃。始將火鎮熄。結果損失共有四千餘元。唯起火原因。現尚不明。官署正詳加調查中云。

洪財次 赴山海關

【錦州】滿洲國政府財政部次長洪維國氏。前由京來錦。視察本省財政。業已公畢。於十一日午後一時四十五分。赴山海關視察。約二日後即可返京。到站歡送者。有省署各廳長。及各界代表。暨該氏介弟錦州專賣公署洪署長等多人。頗壯行色云。

京濱線晝夜通車後 慢點行旅不便

【新京】北滿鐵路。自上月念三日。接收安協後。諸般事業。完全委託滿而經營之。詎其從來該路南部線。每日僅只晝間通車兩次。一般旅客諸感不便。祇以滿鐵接辦以來。爲便利商旅起見。實行晝夜通車。低廉運費。較諸往昔有天壤之別。各界極度稱贊。足徵我國發祥預兆。亦爲滿鐵經營之功效。玆由接收迄今。僅愈念日之久。不料最近連日列車時常慢點。接迎乘客頗感苦惱。以故煩言嘖嘖。查於日前八日午後三時到之第二次車。在三岔河站。因替換車輛工作。致生事故。竟慢一點三十八分。至九日午後七時廿分到之列車。在哈拉哈站。因第七八輛之連結器拆斷。發生故障。又慢一點半鐘。據于十日。該線夜間首次通車之日。第二列車。應于午後三時到。又行慢點。此係夜間初次開駛。極惹商民之不安。但如滿鐵本線慢點時日。亦所難免。然其極遲時刻僅廿分。途中發生障碍。尚可補急速度。開至終點。則無大遲。如北鐵一慢再遲。長此以往。無定時刻。則營業前途。恐受影響。尚望當局保持鐘點幸甚。

奉天法檢兩長 蒞錦視察司法

【錦州】奉天高等法院々長妻學謙。與高等檢察廳長徐維新兩氏。爲視察錦州地方法院之司法狀況。以作改善之準備起見。乃於本月十一日。搭早八時山奉出發之通車來錦。並帶該院文書科主任書記官胡東瀛。翻譯官松尾信由等。於當時午後一時卅分蒞錦。當由法院通知各界首領。齊赴車站歡迎。並由省公署徐省長。於午後六時在得味齋與二氏洗塵。聞將錦省法院察畢。並擬赴錦西義縣等縣視察。歸奉期約在月末。將來對於司法。當能有諸多新貢獻云。

司法股長警 赴錦參加講習

【朝陽】本邑警務局司法股長雷志宵。警吳鳳鳴於前奉警廳令。赴錦參加司法講會經指官由縣請領宿食料。（每日兩元）於七日午後三時三十分。乘小快車赴錦參加。計十四天。講習畢業。而該雷股長吳警長歸來。對於司法定有一番新的供獻。關於刑事案件。定有整頓云。

督察官因公蒞營

【營口】奉天省公署警務廳。爲謀視察各縣警務狀況起見。特派督察官若林佐次郎氏。於本月八日蒞營視察。當下榻於日站清林館。當於九日午後。伴同警務局長。科長等。赴市內各警察署。詳加視察。以待公務完竣。大約於明日。即將返省覆命矣。

指導奉令剿匪

【阿城】本縣警務局。指導官高見原義。暨警察大隊部隊附廿霖。昨奉警務廳命令。限於一星期內。務將所轄界內匪賊一律肅清。聞該氏已於日昨。帶警團士兵二百餘名。赴各鄉區出發剿匪云。

專賣署查獲 甲長私藏烟土

【朝陽】滿洲國專賣公署。朝陽支署於五日午前十一時。該署各緝私官按戶搜查。以禁私買私賣者。而重要實所之營業計。乃行抵北門裏。公益胡同。甲長張富家。正值施行搜查際。竟由箱內搜出烟土兩罐。計三百兩。當即交北門派出所。轉電警署。即將烟土沒收。併當烟犯到署察詢。其如何處罰。尚在調查中云。

警察隊勦匪獲勝 斃匪數名擊下肉票馬匹

【五棵樹】距本鎮十五里興隆屯。於三月十五日。有小傻子股匪。率衆盤踞該屯一帶。恣意搶掠。已誌前報。縣當局聞報後。當派盧大隊長。指導官隋興。帶機關槍隊。迫擊砲隊汽車隊。各警察隊。共計三百餘名。前往攻剿。於月七日早三時。匪衆無力抵抗。東北竄逃。我軍隨後尾追。打下六區北王銀店鄭姓人票一名。並贓馬二十匹。當場擊斃胡匪一名。負傷數名。我軍無恙。查大隊長。指導官。及各隊長等。均勇敢挺進。始將股匪擊潰。榆境得保安謐云。又駐本鎮警察署一中隊長劉禹服。自到五以來。對於地方和靄。紀律嚴明。每逢發現匪情。必親身前往追剿。不辭勞苦。匪衆聞名喪膽。狼狽而逃。於月之五日奉到上峰命令。全隊開往舒蘭界。曹雜貨舖駐防。該隊長奉命後。整裝待命中云。

新甲長辭意堅決 繼任者呂氏有望

【滿洲里】本市鐵道南。郭甲長撤任後。未能經衆同意。共同選舉。而副保長竟擅自包辦而成。強行指定其隣商大成祥執事張學孔爲甲長。惹起不平之鳴一節。業誌前報。惟新甲長雖經地方之反對。並未有動搖之衆。寧甘冒大不韙。向前進行。詎當赴各戶收受會欵之際。雖每月寥寥無幾。但亦困難多端。皆不立即付與。一次不克收齊。伊爲不欲尋此麻煩起見。乃擬辭去斯職。而保長聞悉之下。大爲驚愕。一面出而調說。一面使人疎通。聞新甲長已辭意堅決。無挽回之望。然則。無論何事凡鬼鬼崇崇。私自撮合而成者。多不常久。況於公衆有關者。豈可馬虎從事也哉。據一般人推測。欲新甲長之安然產出。非得人望者不爲功。又非經衆同意。不能立足穩固。按人心之趨向。恐甲長呂成遜氏最有希望。以其大公無私。精明強幹之所致也。至肯否出而担任。尚屬疑問也云。

廟墻崩潰 望雨若渴

【隆化】本城南老爺廟。日前經在理公會。招集梨園子弟班。表演大戲適當農隙之時。觀衆甚形擁擠。以致廟外坎墻內外。人山人海。一般顧客。爲觀瞻便利計。乘高臨下。騎墻顧曲者。頗不乏人。不料丈餘之墻。忽然崩潰一面。幸未砸傷一人。各會首以觀衆安全。均賴神佑。因續演戲六天。以答神眷云。又自客冬以來。雨雪稀少。今春土地異常乾燥。一般農民望雨心切。盼雨情殷咸謂若再不得春雨。山地皆不能種。即平地烟苗。亦未易出土。農民均引爲深憂云。

縣長親赴各區 視察春耕婦來

【開原】縣長常璞泉。參事官宮內虎雄。以時屆春耕。農事方忙。正宜按區視察。藉以指導農村一切工作。特於本月六日起始。率警務局盛本指導官。內務局楊股長。財務局籍股長。及警察隊等。一行廿餘人。赴各區招集各村長演說。曉以植樹種稻。改良籽種各事項。現已工作完畢。轉回城內云。

警察訓練所 第三期開學

【開原】前經指導官提議。爲造就警材。籌備第三期警察訓練所。刻已計劃安協。實行開學。已由各警選拔三十名。以便入所訓練。修業兩個月。以便派往各警察署。担任行政警察云。

紅卍字會 行將成立

【彰武】查卍字會。事辦慈善事業。改善社會人心。促人類向善。實爲各等宗教之冠。邇來各都市集鎮。均有分會之組織。惟我彰武。尚在缺如。近聞有本邑前任縣長王裕寬者。業已辭官不作。獻居奉垣。擬回本邑組織卍字分會。現已辦理就緒。聞不日即可成立云。

無名男屍 懸影招認

【彰武】本邑南。西六家子村管界。吉岡窩堡屯後於五日發現無名男屍一具。年約三十六七歲。頭部有槍傷一處。嗣經村人發覺。當即報告該村公所。旋經該村隨報來縣。經檢驗吏等勘驗之下。確係中傷而亡。令其掩埋。該村公所。將已死之屍。攝照像片十張。張貼城內各通衢。城門等處。以招公認云。

主任轉勤

【北鎮】本邑警察官練習所主任賈藍田。昨日奉上憲委令。轉勤正安堡警察署長。所遺主任一席。調委王署長補充。該主任奉到委令後。乃於次日離却練習所。與諸生握別。遄赴任所。想該氏。此次親民。定必爲國宣勞。爲民衆謀幸福云。

保留參事 調查特稅

【隆化】參事官川定雄氏。最近有調勸消息。縣中士紳各界曾公舉代表十數人。晉省保留。至於能否發生效果。尚難懸揣。結果如何。容訪續誌云。又熱河稅務監督署。近派池田田中兩屬官。到縣調查禁烟特稅當即下榻縣公署內。次日調查蕆事。即乘承山路汽車返省云。

潛伏中之鮮滿匪人 襲擊公共汽車
滿日警備員有多數傷亡

【通化】本月十一日午前九時。由興京向通化開駛之協榮公司公共汽車兩輛。乘有乘客及警備員廿二名。行至通化六區地方。突被該處潛伏中之鮮滿合股匪人五十餘名襲擊。押車警備員當即應戰。因衆寡之懸殊。勢自不敵。除汽車被擊毀粉碎外。警備班長野口源三死。警備班員中村等三名當時戰死。并有通化鹽務局員某日人及警備員三名負傷。滿人警備員負輕傷三名。被架去乘客肉票八名。有助手二名乘激戰中脫出虎口。馳報通化日本領事館當即召集警察署員。及通化縣警察隊。守備隊若干名。向肇事池點急援。刻正在追緝中云。

本站大興土木

【泡子驛】本街乃邊荒之區。於事變前。自鐵路敷修開通後。設車站於此。人烟稍廣。市面發達。本街舊有之市房。不敷商戶應佔。以故本地有地皮者。於初春均大興土木。建築房屋。一俟工程告成之日。市面發展。自在意中云。

申前令禁種鴉片

【阿城】縣長賈樹椿近以春耕在即。仍恐有無知鄉民。私種鴉片有違功令。故重申前令。暴謂本縣爲禁烟區域。現已春令。正在播種之期。恐有無知鄉民。受人愚弄。私行播種鴉片。甘違禁令。本縣長不忍不教而誅。特此佈告週知。倘有故違私種者。一經查出。定行重懲嚴辦。決不寬貸云。

兩廳長視察 警政與貧民

【延吉】間島省公署警務廳長吉村秀藏氏。爲視察本縣警政。于月之九日起。視察本縣警務局。十日視察第七區警察署。十一日視察七署一二三分駐所。十二日視察四五六七分駐所云。又間島省公署民政廳長金秉泰氏。于月之六日。午前十二時許。乘列車赴圖們牡丹江一帶等處。調查貧民。聞約三五日後始行返任云。

三井物產株式會社大連支店

營業科目　物品販賣、代辦客事、運輸輪船、造船、水火保險及附屬事業

滿洲出張所地址　牛莊、安東縣、奉天、新京、哈爾濱、

採辦貨物　滿洲特產物、麵粉、煤炭、煤燋、鐵道用品、各種機械、小野田龍牌洋灰、洋火、紙類、麻袋、木材、流安（肥田粉）其他化學肥料、酒精其他工業藥品、五金礦石類、綢緞布疋、鹽、海產物、沙糖、罐詰類、日東紅茶、伯利西爾珈琲其他食品膠皮氐鞋

大連山縣通八十二番地　電話代表二、七一〇一番

廣告

中國銀行股東公鑒本行二十三年份股息七釐定於四月五日開始照付住居上海股東請向本行信託部或各辦事處住居外埠股東請向本行所屬各分支行辦事處各持憑舊股票所附之息摺或持憑新股票向各該處洽取可也

中國銀行啓

資本金一千萬圓　大連市伊勢町六十九番地

株式會社 滿洲銀行　頭取村井啓太郎

電話代表二、四一二一番　振替貯金大連三三〇番

支店　金州、普蘭店、皮子窩、鞍山、奉天小西關、撫順本溪湖、安東縣興隆街、開原、公主嶺、長春、吉林范家屯

船

塗琺瑯蒸飯鍋　大七十錢　中六十五錢　小五十錢

各種磁器、漆器、銅碗器日用金物皿等家庭日常所用傢具一切並玩俱新貨俱全雜貨品一切完備！

無論何種均大賤賣　無論何時退貨均可退還貨金

大連市浪速町三丁目

船塚洋行

電話 二四三七九番 二七五四三番　事務用 二二四八一

●專映各國鉅片最高尚的娛樂宮●

天光電影院　大西關大街　同德堂後院

今日開映四場上午十一點起

明星影片公司出品

張恨水原著　嚴獨鶴編劇　張石川導演　胡蝶 鄭小秋主演

啼笑因緣【首集】

著名說部　有聲有色　無聲無色　連集鉅片　值得一看　珍貴名片

「啼笑因緣」爲通俗小說家張恨水氏轟動各國的作品、而由明星影片公司集中人力物力、聚精會神而製成的巨片、有聲有色、亦哀亦艷、可謂電影界的珍品！集文藝家、藝術家、戲劇家、無數心血攝製成的品！

經濟

顧慮寧府對策銀塊疲 氣勢弱大豆僅穩 餅油亦隨之穩高粮弱 國外匯兌各地均上漲

【本埠專訊】、海外大條倫敦漲一片八分三、紐約漲二仙四分三、孟買漲十六分十五、英美落四分一、中美漲十二、美日不變、大洋一百二十一元、匯申一百元三角五分、標金示弱、

鈔票放盤一百三十三元四角、大價一百三十三元七角五分、小價一百三十三元三角、收盤一百三十三元五角、安三百六十一萬元、

大豆一般氣勢薄弱、豆餅豆油隨大豆而穩平、高粱因日商小戶賣而示弱、

【上海十三日電】倫敦大條現市三十一片十六分五、期市三十一片十六分七、投機帮印度買、賣品不多而上漲、於大價時中國美國賣、暗盤以較公定價低少之價而安、浮動、紐約大條現市六十八仙二分一、加拿大定期五月六十九仙二十五、七月放盤六十八仙三十、收盤六十九仙九十、九月放盤七十仙十、收盤七十仙六十五、十二月放盤七十一仙、收盤七十二仙、英美匯兌四弗八十四仙八分五、孟買大條現市七十一盧比十六分十五、美日匯兌二十八弗四十三仙、中美匯兌二十八弗六十三仙、標金放盤大價八五九元五角、小價八四五元、收盤八四八元六角、

【又電】孔祥熙對於外銀之裝銀出口要求考慮中止、已得外銀之諒解、故裝銀出口之懸念、全消之傳說云、

【又電】海外銀價暴騰而中國之對策懸念愈高、以致標金開價示大、中央中國齊買外匯、外國銀行裝銀出口要求中止承認說、內中意似明認平衡稅發表不動標金掉卯、窑戶得利二、三元之譜、日銀買美匯、沙孫雖買先令副甚消極、美國銀行賣美匯、東匯傾向正金花旗之賣副故倩示鬆、

【又電】於美國取引街傳稱、美政府買銀價格再行提高之說濃厚、日本買銀價格亦提高、滿洲國之中央銀行提高利息、制限現銀出口之模樣、上海一都份中國人之所存現銀、俱死藏不出之傾向、

【又電】世界之銀價愈高、一方面中國政府爲軍費關係、採用通貨膨脹策亦未可知之觀測、現在上海如此崎形之市況、中國政府裏面之痛苦愈形深化云、

【又電】美國對於國內產銀收買價格提高、致使銀塊一再暴漲、昨今以來由上海外運銀報關者極形擁擠、昨日又運走二百萬元之鉅、如此往白銀流出之影響、不堪設想、國府頗爲之狼狽、

海外銀塊大價迭次更新昂々然不知所止、上海金市人心離散揣疑不定、中國將來脫離銀本位說風行一時、故標金與銀價背馳開價軒昂、而後中央及中國兩銀行爲統制匯兌出空先令、滙豐及其他外銀賠之多賣、花旗及先令情鬆、東匯及標金賣付不多市情較緊、

華貿易局發表一年來 對外貿易衰落

【上海特訊】一年來中國對外貿易、頗現萎縮之象、進出口貿易、重要商品均有減退趨勢、中國對世界各國如美日英德等貿易、殊爲不振、入超額較往年均減少、惟日本獨增、國際貿易局昨發表最近一年來中國對外貿易、概況記之探誌如次、

各國貿易 均形衰落 據國際貿易局發表最近一年來、（二十三年度）華對外貿易、無論進出口均形下降、進口方面減退最巨爲澳洲、僅及往年數値百之一二、七八、其次蘇俄以煤油輸入銳減、指數僅及往年百分之三八、九〇、再次如暹羅安南印度亦均減退、僅及往年數値百分之五十餘、荷蘭意大利荷屬東印度、新加坡各處、均等於往年百分之七十餘、英國坎拿大各等於百分之八十餘、美日德法較往年減少甚微、出口方面除對英澳比意荷等國較前畧增外、餘亦大減、最著者如法國僅及往年百分之五六、六二、其最大原因、爲生絲法銷之慘敗、其次如印度暹羅、僅及往年百分之七十餘、日本香港坎拿大等、爲百分之八十、此外德蘇俄菲各地輸出貿易、尙能維往年數値、

對美入超 一億餘元 如個別而論、美自民二十一年來即佔華對外貿易領袖地位、二十三年之貿易情形亦趨慘落、進口計總値二億七千一百七十三萬二千餘元、較往年減二千五百七三萬餘元、出口計九千四百四十三萬五千餘元、較往年減一千八百七十一萬一千餘元、入超額爲一億七千七百二十九萬餘元、佔全國入超額百分之三五、較往年減少甚微、考美國對華進口貿易之所以未見十分衰落、厥在美麥供款之關稅、美麥一年進口達三百零八萬六千餘担、値一千零六十一萬五千餘金單位、（往年僅値四千金單位）此外棉花煤油麵粉汽油等、則形減退、

對日貿易 亦趨低降 二十三年對於日貿易、亦趨低降、貿易總額計二億一千四百零九萬九千餘元、僅及上年百分之九一、就進口分析、進口爲一億二千九百四十八萬八千餘元、出口爲八千四百六十一萬一千餘元、與上年比較進口減少百分之三、八七、出口減少百分之一四、七七、減少程度、出口甚於進口、入超額爲四千四百八十七萬七千餘元、較往年返增加九百四十餘萬元、

土產輸英 畧見增加 至對英貿易總額計一億七千四百四十五萬二千餘元、較上年減二千八百餘萬、惟對進口考察、進口益較往年衰收、出口畧見增加、此爲對各國貿易中之較可欣慰者、華對德貿易無論進出口、均較去年減落、進口尤甚、總計全年進口爲九千三百三十八萬九千餘萬、出口爲一千九百十五萬九千銀元、入超額爲七千四百二十三萬餘元、較往年減一千餘萬元、

江海關發表一月份 豆類出口激增

【上海特訊】去年因天旱爲災、各地農產物、受害甚鉅、尤以豆類一項爲甚、故去歲豆類對外貿易衰落情形、殊出意外、頃據江海關發表本年一月份豆類出口、較去年同期竟激增百分之五十以上、爲數殊堪驚人、茲將其出口情形錄誌如後、

黑豆	一〇三	五、三四六	蠶豆	三六九、三二一	二六九、三二一
綠豆	二四、〇四四	二三六、二四五	赤豆	三、五四四	二六、九六八
白豆	一、六六六	一三、三三九	黃豆	五四〇	三六、六〇〇
其他豆	一	一三	白豌	五、〇〇〇	四二、九六八
其他豌豆	二一	二四八			

（共計七五、六三〇 五九〇、一六七）

國線貨運漸形增加 收入達一億三千萬

國線努力建設改善、貨物之輸送亦因之增加、去年度之國線、較前年度、數量增百分之三五、收入增百分之六四、其詳細如左、

	噸數 去年度
奉局	三〇九八四二七
新局	三〇九四五八八
哈局	一九〇〇三一
洮局	三八〇七八五四

▲收入 計 一一九〇一四〇〇 五三一九三四六八圓

本年度接收北鐵、建設新線、輸送貨物、更可增加、收入可一躍達一億二三千萬元之譜云、

滿洲鉛鑛曹達 置兩會社問題

滿洲經濟第二部主查奧村愼次氏日前赴東京、九日回連、在京與關係方面交涉滿洲鉛鑛株式會社及滿洲曹達株式會社設立事、滿洲鉛鑛會社由滿鐵並日本礦業共同出資資本金、四百萬元、近日已行登記終了、本社設奉天、滿洲曹達會社、亦定於今夏設立、

新京等市二月末現在 零售物價調查

據康德二年二月二十四日（陰曆一月二十日）現在、零賣物價將新京外主要六都市之調查結果總況、與上月相比則穀類爲一一三、一、蔬菜爲一〇六、八、魚類及肉類爲一〇五、七、其他食料品爲一〇五、四、調味嗜好品爲一〇二、三、衣料及鞋類爲一〇一、三、燈火燃料爲一〇一、九、總物價指數爲一〇五、〇也、即穀類及全般物品皆有騰貴之勢、

如依大同三年一月五日物價調查爲基準時、則穀類爲一九四、二、蔬菜爲八九、三、魚類及肉類爲一〇三、二、其他食料品爲一一八、九、調味嗜好品爲一〇九、四、衣料及鞋類爲九六、六、燈火燃料爲九六、八、總物價指數爲一一九、九也、穀類之騰貴最爲顯著、其他食料品、調味嗜好品、魚類及肉類則依序次之、除其他諸品稍見低落外而總物價指數仍爲一一九、九之騰也、勢

（定價）

品名	單位	價格
波菜	一斤	一角二分
韮菜	一斤	二角四分
芹菜	一斤	二角五分
土豆子	一斤	二分五
洋葱	一斤	六分
大葱	一斤	六分
蘿蔔	一斤	二分
胡蘿蔔	一斤	二分
海帶	一把	八分
豆芽	一斤	三分
猪肉	一斤	三角二分
牛肉	一斤	一角八分
羊肉	一斤	二角四分
家鷄	一隻	八角
鷄蛋	十個	三角
黃花魚	一斤	二角四分
黑魚	一斤	二角
鯉魚	一斤	二角五分
即魚	一斤	二角五分
驗魚	一斤	―
加吉魚	一斤	五毛五分
青魚	一斤	一角二分

齊齊哈爾最近 各種粮食行市

【齊々哈爾特訊】最近齊々哈爾之粮行價金如次、（國幣）

品名	價格
大豆	二十二元
芸豆	十八元
芝蔴	二十七元
燕麥	九元
小豆	十八元
吉豆	二十二元
高粮	二十二元
包米	二十一元
小麥	三十二元
穀子	二十元
大麥	十五元
糜子	二十四元
蕎麥	十二元

哈埠特別市公設 小賣市場之價格

品名	單位	價格（國幣）
大米	一升	三角一分
小米	一斤	七分
白麵	一斤	一角
醬油	一罈	五元五
醬油	一斤	七角
白糖	一斤	一角五分
砂糖	一斤	一角六分
粒鹽	一斤	一角二分
白鹽	一斤	一角四分
猪大油	一斤	三角五分
香油	一斤	四角八分
精油	一斤	二角四分
大頭菜	一斤	二角
大白菜	一斤	三分五

昭和製鋼 堪稱東洋第一

【鞍山特訊】昭和製鋼所、於二日開始製鋼工作矣、其製鋼工場內、有混銑爐一座、豫備精錬爐二座、平爐四座、其他設備、無不完全、其能力之大、可稱東洋第一、其分塊工場能力、造世界最大標準型鋼軌、及其他大形鋼片、中、小形鋼片、至於優秀鋼鐵更能自由製造、其平爐、及分塊設備、就全世界論之、亦占優秀地位、故此工場可稱滿日製鐵界之珍寶焉、該所將來鐵、鋼製品實產豫定如左、

品名	啓羅噸
銑鐵	一三〇、〇〇〇
鋼片	二〇〇、〇〇〇
軌條（大型）	七〇、〇〇〇
小型	三三、〇〇〇
薄板	三〇、〇〇〇

又據伍堂社長之計畫、將來可造五十啓羅噸之銑鐵云、

安東機械業 近來極發展

【安東特訊】市內製造機械業滿人經營者計共二十餘家、其製品以一般之機械爲大宗、各項機械零件次之、滿洲建國以來、政府力謀振興實業之結果、市內機械工廠爲之勃興、關於機械之製造已漸進步、實有凌駕泊來品之能力、茲據機械界某技士、頃與記者談話如左、

近年因滿洲實業之振興、關於鐵質機械之製造、日積極向上、即如各廠出品最優者、以包米脫粒機、水稻梁機、電力發動機、精米製造機、花糖壓搾機爲極優良之製品、確有凌駕外國運來品以上之能力、至於油坊所用之搾油機及餅圈油錘並機械零件、或其他工事所用之機件等項、均屬優秀之出品、所惜者當茲世界經濟衰況、特產物輸出不振、市內工業極呈衰退景產收穫又極薄弱、而機械之銷售與製造、竟現遲鈍狀況、各工廠之製成品、雖達科學化之美滿地步、然比較以往之趨勢誠有蕭疏之現象也云、

中銀貨幣發行 每週平均額表

自康德二年三月三十一日、至同四月六日、滿洲中央銀行貨幣發行一六四、四七一、九三〇圓〇九八、紙幣一四四、二八七、一二九、五五、保證八〇、二八五、七三〇、〇〇、鑄幣二〇、一八四、八〇一、四三

商況電訊

▲大條與匯兌▼（四月十四日前場）

倫敦大條 三一片六分五、期市 三一片六分七、紐約大條 二八仙二分一、孟買大條 ―盧比―分、英美匯兌 四八四仙四分二、美日匯兌 二八弗四二、美中匯兌 三八弗六二、英美匯兌 四八四仙四分三、英日匯兌 一志二片四分五、英中匯兌 一志七片四分三、英法匯兌 七三法三四、斯切爾股票 三一弗〇〇

◇美棉換算（漲二十錢） 現市 一仙九〇、五月 一仙八〇、七月 一仙五七、十月 一仙二四、十二月 一仙三二、一月 一仙三六、三月 一仙四三

◇印棉換算（漲―錢） 奔哥爾 ―盧比、布勞其 ―盧比、歐姆拉 ―盧比

◇支加哥小麥 現市 一〇一仙三分八、本期 九九仙八分五、還期 一〇一仙〇分〇

▲本埠特產▼（四月十三日前場）

◇大豆 袋裝 四、九五 四、九四；四月 四、九三 四、九三；五月 五、〇〇 五、〇一；六月 五、〇七 五、〇八；七月 五、一四 五、一五；八月 五、一七 五、一八

◇豆餅 現市 一、四七〇 一、四七〇；四月 一、四九〇 一、四九〇；五月 一、五一〇 一、五一〇；六月 ―；七月 ―；八月 ―

◇豆油 現市 一四、八五 一四、八五；四月 一五、〇〇 一五、〇〇；五月 ―；六月 ―；七月 ―；一月 ―

◇高粱 現市 四、〇七 四、〇七；四月 四、〇七 四、〇八；五月 四、一二 四、一四；六月 四、一七 四、一八；七月 四、一九 四、二〇；八月 四、二〇 四、二一

▲本埠銀價▼

現市 一三三、〇〇 一三三、八〇；高 一三四、一〇 一三〇、三〇；成交數 一三三、四五 三四八萬；本期 一三三、四〇；高 一三三、七五；成交數 三四八萬

▲商品市場▼

〈鈔價指數〉 金票對小洋 一八八、九五；鈔票對小洋 一一九、〇〇；大洋對鈔票 一二一、〇〇

◇大阪期米 放盤 現 二九、四九 中 二九、五九 期 二九、六四；收盤 現 二九、三八 中 二九、三八 期 二九、四〇

◇東京期米 放盤 現 二九、六六 中 二九、七六 期 二九、六五；收盤 現 二九、四九 中 二九、五二 期 ―

◇仁川期米 放盤 現 二六、八五 中 二七、〇〇 期 二七、二七；收盤 現 二六、七五 中 二七、一九 期 二六、四九

◇大阪三品 四月 二〇〇、六〇〇；五月 二〇一、〇〇〇；六月 二〇二、七〇〇；七月 二〇三、二〇〇；八月 二〇三、二〇〇；九月 二〇二、八〇〇；十月 二〇二、七〇〇

◇同收盤 四月 二〇〇、五〇〇；五月 二〇〇、九〇〇；六月 二〇二、二〇〇；七月 二〇二、六〇〇；八月 二〇二、八〇〇；九月 二〇二、一〇〇；十月 二〇二、二〇〇

◇大阪棉花 本期 六二、六〇 六二、八五；還期 六二、九〇 六二、三〇

◇大阪人絹 一期 六五、九〇 六五、〇〇；二期 六五、五〇 六五、一〇

◇東京棉系 本期 二〇一、〇〇；還期 二〇一、三〇

◇神戶餅 五月 四、五〇 四、五〇；六月 四、五四 四、五四；七月 ― ―

◇神戶匯兌 日美賣買 二八弗 二分一三；日英賣買 一志二片 三分三一

◇橫濱生系 六一二 六一七

△滿洲行市▽（四月十二日前場）

◇奉天奉票對金票 ― ―

◇奉天國幣對金票 現市 一〇九、八〇 一〇九、六〇；還期 九一、四〇 九一、五五；高 九一、六五 九一、四〇；安數 九萬

◇奉天鈔票對國幣 現市 一三三、〇〇 一三三、一九〇；還期 一三三、三〇〇 一三三、一五〇；高 一三三、六〇 一三三、〇〇；安數 一五萬

◇哈爾濱國幣對金票 現市 一〇九、三五 一〇九、三五；本期 一〇九、三五 一〇九、二五；還期 一〇九、一〇 一〇九、一五

◇開原國幣對金票 現市 一〇九、七〇 一〇九、七〇

◇新京國幣對金票 現市 一〇九、八〇 一〇九、八〇

◇公主嶺國幣對金票 現物 一〇九、七〇 一〇九、七〇

◇安東國幣對金票 現市 一〇九、五〇 一〇九、五〇；匯兌 一一〇、一〇〇

◇國幣對大洋 本期 一二四、五〇〇；還期 一二四、〇〇〇

◇烟台匯 一二四、〇〇〇 一二四、〇〇〇

◇哈爾濱大豆 四月 一六九、〇〇 一三六、〇〇；五月 一七二五 ―；六月 ― ―

◇同小麥 四月 一九五〇 一九〇〇；五月 ― ―；六月 一〇〇〇 一〇〇〇

▲大條與匯兌▼（四月十三日後場）

倫敦大條 三一辨士十六分五、又期市 三一辨士十六分七、紐約大條 六八仙二分一、孟買大條 七一盧比六分十五、英美匯兌 四元八四仙八分五、美日匯兌 二八元四三仙、中美匯兌 三八元六三仙、斯切爾股票 三一元〇分〇、神戶日美匯 二八元六分五、同日英匯兌一先令二辨士三分一

◇上海外匯 日匯賣 一三四元四分三、買 一三五元四分三；英匯賣 一先令七辨士八分一、買 七辨士十六分三；美匯賣 三八元八分三、買 三八元四分三五

◇中央銀行掛牌 金單位 一七元一角六分；英匯 一先令七辨士二分一；美匯 三九元八分三

◇上海標金 昨日收盤 八五九元五角；今日放盤 ―元―仙

▲本埠錢市▼

時間 現市 收盤 金換鈔 鈔換洋 金換洋

（現市）八四八元六角、五一元二角、四九元〇角、五四元〇角、五元五角、九元五角、四六元五角、五四元〇角、七元〇角、九元〇角、四五元〇角、五一元〇角、四八元〇角、五一元五角、四九元五角、六元〇角、三元〇角、八五九元五角、一元

▲特產發送▼（四月十三日前場）

	豆	粱	穀	餅
▲開原發	二車	四車		二車
▲新京發	四六車	二車		一五車
▲公主嶺發	五車			三車
▲四平街發	一三〇車			六車
▲大連到	三三八車	四車	九車	一五車

大高豆雜 大高豆雜 大高豆雜 大高豆雜 大高豆雜

◇新京大豆 五月 一五一、五〇 一五一、五〇；六月 一五三、五〇 一五三、二五；四月 ― ―；五月 ― ―；六月 ― ―；七月 ― ―

◇同高粱 四月 四、五三 四、五四；五月 三、三〇 三、三〇；六月 三、五六 三、五六；七月 三、六三 三、六四

◇大連股票 五品 二〇、三〇 二〇、四〇；豆鈔 ― ―；新 ― ―

◇同短期 五品 二〇、二〇 二〇、一〇；豆新 二四、二〇 二四、二〇；錢鈔 二三、五〇 ―；東新 二六、六〇 四六、九〇；高 一四〇、〇〇 四六、六〇；日產 九七、三〇 九七、七〇；鋅新 二七、八〇 ―

△錢鈔▽

安數 九九萬圓

早市 四月二八日 放盤 一三三、四〇 最高 一三三、七五；收盤 一三三、四五 最低 一三三、三〇；安數 三四八萬元

晚市 四月二十八日 放盤 一三三、六〇 最高 一三三、九五；收盤 一三三、五五 最低 一三三、四〇

定市

二時 一三三、四〇 八九、七五；二時 一三三、六〇 八八、九〇；三時 一三三、七五 八九、一五；三時 一〇〇、〇〇 九〇、〇〇

◇大連行市

現市 一三四、四〇 一三三、八〇；出來高 一萬；還期 一三三、五〇 一三三、五五；出來高 一萬五千；掛牌 一〇一萬五千

金票對小洋 九〇、〇〇；鈔票對小洋 一二〇、四〇；大洋對鈔票 一二五、六〇

△商品市場▽

◇大阪期米 放盤 現 二九、三一 中 二九、三五 期 二九、三九；收盤 現 二九、三〇 中 二九、三五 期 二九、四九

◇東京期米 放盤 現 二九、三六 中 二九、四七 期 二九、四六；收盤 現 二九、三三 中 二九、四四 期 二九、四五

◇仁川期米 放盤 現 二六、八〇 中 二六、九七 期 二七、一〇；收盤 現 二七、〇二 中 二七、二二 期 ―

◇神戶餅 四月 ― ―；五月 四、五〇 四、五〇；六月 四、五四 四、五四

◇同收盤 四月 四、五〇 四、五〇；五月 四、五四 四、五四；七月 ― ―

◇大阪棉絲布現物 龍C 六、五八；軍人 八、一五；顏 五、九八；驚鳥 六、〇八；扇面 一九、〇〇；福助 二〇、〇〇

△滿洲行市▽（四月十二日後場）

◇奉天奉票對金票 現市 ― ―

◇奉天國幣對金票 現市 一〇九、六〇 一〇九、六五；還期 九一、六〇 九一、四〇；高 九一、六〇 九一、四〇；安數 一六萬

◇奉天鈔票對國幣 現市 一三三、二〇〇 一三三、六〇〇；還期 一三三、三〇〇 一三三、八〇〇；高 一三三、五〇〇 一三三、八〇〇；安數 三二萬

◇哈爾濱國幣對金票 現市 一〇九、三〇 一〇九、三〇；本期 一〇九、三五 一〇九、三〇；還期 一〇九、三〇 一〇九、三五

◇新京國幣對金票 現市 一〇九、五〇 一〇九、五〇

◇安東國幣對金票 本期 一〇九、三〇 ―；還期 ― ―

◇哈爾濱大豆 四月 一六六、〇〇 一六六、五〇；五月 一三、〇〇 一三、五〇；六月 ― ―

◇同小麥 四月 一三五五〇 一三五二五；五月 一三五五〇 一三七五；六月 一三〇〇 一三七五

滿洲小野田洋灰股份有限公司徵求

徵求趣意書

惟爲滿洲國諸般施設之基礎材料、即洋灰之需要、頗在飛躍之情勢中也、已於大同二年度有三十二萬噸、於康德元年度有五十三萬噸之需要、於今明年度豫想有六七十萬噸之需要、而聞其需要一百萬噸之聲亦非遠矣、顧而觀其供給狀態、則將既設、新設、並現屬動工中之工場合計之、亦未出於五十八萬噸、故尙有建設其生產能力爲二三十萬噸之工場之餘地也、然爲使其經營確實、並收支有利起見、乃以由生產年額十萬噸之計劃、將工場建設於滿鐵幹路泉頭站附近之目的、而擬設立本公司、查工場所在地之泉頭、將爲洋灰之最大市場、蓋新京、奉天、離其南北俱不遠、並與齊々哈爾、北安鎭、滿洲里等處、亦交通至便、而製造洋灰之原料並燃料、均由近距離之處可得、且本公司不但於資本上及技術上、有小野田公司之具体的背景、關於販賣製品、並可望得三井洋行之支持等焉、因俱備有良好條件之故、其製造原價亦格外低廉、可以較他公司更低廉之價値供給主顧、而其利益率、可得確保二成上下之希望、乃不但爲別無類例之絕好投資、更於日滿經濟提携上、有國家的意義也、玆將十萬股中之四萬股、（其內二萬股由特別認股人担認）遵照左列之徵求要項、公開於世、而求諸君之協贊焉、

發起人 小野田洋灰製造株式會社

笠井眞三　狩野宗三
國吉喜一　田島繁二
西田秀雄
張本政　潘達球
王荆山　孫大有
高丕漢

徵求要項

一、資本總額　金票五百萬圓
一、每股之金額　金票五拾圓
一、股份總數　拾萬股（此中六萬股已經由發起人担認）
一、公募股數　四萬股（但內中二萬股已經由特別認股人担認）
一、招股期限　自康德貳年昭和拾年四月十五日至同年四月十八日
一、認股之單位　壹拾股
一、認股証據金　每股金票五圓
一、認股方法　遵照所定之認股書
一、入股之決定方法　四萬股中二萬股已經由特別認股人担認、其餘二萬股中之半數以滿洲國人有優先權、他半數以日本人有優先權、其方法由發起人適宜決定之、
一、第一次繳納金額　每股爲金票拾貳圓五拾錢　但認股之証據金作爲第一次繳納金之一部
一、第一次繳納期限　康德貳年昭和拾年四月三十日　不交納股款之時其認股即作爲無效、並其認股証據金亦不退還
一、招股處　滿洲及關東州內之朝鮮銀行各支店（大連、旅順、營口、遼陽、奉天、鐵嶺、開原、四平街、新京、哈爾濱、安東）下關市觀音崎町五四朝鮮銀行下關支店

◎徵求趣意書、起業計劃書、起業概算書、收支概算書、定款及認股定式紙等均在招股處

昭和拾年四月十三日
關東州周水子會泡崖屯
關東州小野田洋灰製造株式會社內
滿洲小野田洋灰股份有限公司
創立事務所

別開生面之騙案

設滙兌莊騙滙欵

公合隆之一幕騙局

騙財後倒閉多日始發覺

世態炎涼。人心叵測。當此市面蕭條。經濟恐慌之際。不良之徒。熱中金迷。每設法作種々漁利事業。今竟有藉開設匯兌莊之招牌。派員四出兜攬生意。如苦力窩棚工房等處之魯籍勞工有向故里匯錢者。極力拉攏。代爲匯兌。結果無端倒閉。騙財而逃。匯欵者皆蒙其害。茲將經過情形誌之如左。

茲有居住西崗子榮町二番地一百二十二號房之臧錫運者。年屆而立。嘗於洋商充當店員。月間收入雖係無多。然因生活上能有沐風櫛雨之特長。致日積月累。集腋成裘。儲蓄小洋若干元。於客冬因時當除夕。家中需款孔亟。乃將所有之欵持往錢莊兌換大洋一百五十元正。於歸途經過大龍街義隆鞋店門首。見有匯兌莊公合隆。當時因急於向家匯錢。並不詳查。當入內詢問該號司賬向山東省青州府諸城縣街正利茶莊須匯費幾何。司賬答以每百元需費二元。奚將欵原數取出委之匯往家鄉。該號將錢收去。即給予支票收據各一紙。以作憑証。是以臧某並不疑有他。當將支票附信寄回。待至家書寄來。並無此欵。時已二月中旬。心頗疑之。遂欲往詢。然以事延擱。直至月之初旬。始往該匯兌莊詢問究竟。詎方將登樓詣往該號。乃樓下之鞋店中人問有何事。臧告之來意。該鞋店當告以於去歲即行倒閉。並言潛逃經過甚詳。臧某以數年之血汗所積金錢。今竟遭此欺騙。心殊不甘。當造西崗商會詢問。並祈設法索還。然該會以商號倒閉。人已他去。無法辦理。臧某只得悻々而返。按當地開設匯兌莊者鱗次櫛比。大多皆行內寓。一般苦工每值春秋兩季。皆向家匯欵。彼等焉有匯錢之智識。不知預先加以調查。難免不受其欺。事關欺騙。故小崗子警察署高等係當局。對此頗認爲重大。刻正派遣專員。詳加調查。並將義隆鞋店執事傳署訊問一切云。

職工僞造支票
騙買綢緞衣料
事機不密被警偵捕

山東省牟度縣人現住市外西山會侯家溝三十三番地姜延殿。年二十四歲。現充市內沙河口黃金町一〇三番地有馬鐵工所之工人。性嗜揮霍。入不敷出。久則債台高築。被經濟束縛之日。心生邪念。妙想天開。於前日晌午乘工頭並同夥等紛紛往市進晌飯之際。竊去櫃上之錢飛兩枚。匿藏於腰間。至晚五時公務完畢。持回家中。將兩錢飛一寫金六十七元。另一寫金一百七十三元。彼乃喜形於色。自謂得計。遂於日前往市內小崗子新開大街永裕綢緞莊。行使該僞造之錢飛。騙買綢緞衣料若干。其外並在其他各大商家買得衣類等物。事過多日。近卒走露風聲。被小崗子警署刑事查知。於昨日在某地將犯人逮捕。拘至署中經審問之下供認有上記之事實不諱云

連市人口增多
用水量亦增
水道管不堅固漏水頗多
市役所決加改善

本市人烟稠密。故所使用之水量。近年遂潮增加。查刻下市內每日之用水數量平均突破三萬噸。因年來水源地配水之力。對於使水各戶大有供不應求之勢。然由水池輸往各戶之水。途中失去者甚多。負有管理水道之責之大連市役所水道課。將行着手調查漏水之原因。查各戶所用之水量。昭和七年度二百五十八噸。八年度二百七十六萬噸。九年度(二月底止)二百六十二萬噸。其數雖多。皆安然輸往。如以噸値金一毛六分計算。三百八十萬噸。約達四十五萬元。已達相當之巨額。而本市一日平均之使用水量由三萬噸達如右起之消費量。一年數量之鉅。可想而知。但年中所漏之水。占總數之三十分之一。根本原因。不外水管不堅固所致。目下大連市之配水鐵管。總尺達三百六十基羅。其中露西亞町一帶水管爲俄國經營時代所按設者。碼頭方面埋設之地。因土壤鬆軟。且地勢低窪。水道管頗難按設堅牢。漏水一事。在所不免。市役所當局對於此事。頗以重大問題視之。今歲決從事調查。以謀對策。以達市預算削減之目的。來年度決加以根本改善云。」

滿洲輸入組合主辦
第六次貨樣集市
今夏援例在連舉行
後於哈奉各開三日

一年一度在連開辦之滿洲貨樣集市。過去業有五次。本年援例開第六次貨樣集市。自該項貨市舉辦以還。關於獎日

商民。有三千一百餘戶。此三千一百餘戶之招待者。對於定購出品貨物者。有極大密切之商交關係。茲將已決定出品物貨三部分誌之如左。

第一條 貨樣集市之出品分三區由各府縣分担

△第一部 家庭用品部

△第二部 服裝附屬品部

△第三部 食料品部

第二條 屬於前條各部之商品

△第一部 家庭用品部 家典。裝飾品。建築材料。金物製品。琺瑯鐵器。玻璃製品。陶磁器。漆器。錫器。電氣瓦斯器。自行車。事務用品。紙及紙製品。竹製品。樂器。度量衡。玩具。運動具。染料。塗料。漁具。船具。皮革及其製品。

第二部 服裝附屬品部 綢緞。人造絲。毛織物。棉花。襯衣類。和洋服附屬品。毛布。運動服。作業服。婦人小兒服。帽子類。洋傘。履物類。革及模糊製品。化學製品。化粧品。鈕子。刷子。釦類。眼鏡。時計及貴金屬等。

第三部 食料品部 酒。醬油。調味料。茶。漬物。罐頭。乾魚。鹽魚。雜穀。果實。蔬菜。菓子。藥品。工業用藥品。」

大東公司兩社員
在青島被捕
電請水上警署交涉

中國官憲當局。對於入滿苦力之彈壓。值此日滿華實行提携與親善之際。忽而出此反動之態度。形勢益趨惡化。月之九日夜青島之大東公司滿日兩社員因事竟被中國官廳監禁。此事發生後。頗引起一般之重視。查該青島大東公司滿人社員李某。係同日本人社員井上某於九日晚散遊於青島市街中。適與該地公安局警察數名相遇。當被毆打後。將兩人捕去。押於公安局內。大東公司出張所聞訊。直接提出抗議。交涉之下。尙未獲何等結果。故該公司乃電請大連水上警察署。予以善後辦法、該署依據有保護滿人苦力之責。於十一日下午四時派遣署員乘輪至港外。待第十六號共同丸到來以該船於靑島開船之際。當知其詳。俟該署泉田高等主任詢問經過後。再行歸署招集署員協議辦法云。

龜頭聚賭爲戲
被搗破賭窟
捉將官裏科罰釋放

小崗子警察署員某。日前巡邏至西崗街五十番地曲世寬處。聞其室內嘈鬧不已。以責任所關。乃即趨其窗下。側耳細聽。則聞有呼天喚九之聲。知係賭博。當啓門闖入。各賭徒見官人前來。大爲狼狽。抱頭鼠竄。不分門窗。爭奪逃避。孰知此時各賭徒爲脫法網。置其生命於不顧。拼命向外搶逃。一時秩序大亂。有被絆倒於地上及尋錯門戶者。當場捕獲數人。乃此數人泰半爲娼窰鴇頭。計有原籍山東省莒縣人現住市內千代田町六番地李清山。年三十二歲。無職。河北省滄縣人。市內西崗街二十五番地娼窰主人王鳳山。年三十三歲。山東省臨沂縣人現住市內東山町三番地無職之孫繼先。年三十五歲。山東省棲霞縣人市內萬歲街一九三番地娼窰主人楊逢山。年五十歲山東省榮城縣人現住市內千代田町十二番地飲食店內王旭東。年三十歲。山東省平度縣市內平順街八番地娼窰主人王世元。年四十二歲、其外尙有曲世寬劉元發等八人。當將縛成一團。連同賭具金錢等。一同帶署。審問供集賭不諱。當羈押獄中。昨日提出。分別科罰釋放云

春光明媚中「的大貢獻」 新選男女應時衣料美且賤而 歡迎光顧 大連 天成綢緞莊

第三次春季
足球循環賽
今日擧行於西郊
午前…克斯毛斯對三井
午後…全大連隊對隆華

大連足球聯盟團主辦之第三次春季循環賽最初賽。決定於今。(十四日)在大連運動場擧行。此賽分午前午後兩場上午之第一場爲新加入隊克斯毛斯對三井。定時午前九時擧行。審判爲全連隊中纐纈八郎。按克斯毛斯球隊々員爲國際的球隊。其中除少數滿日人外。餘皆爲西洋人。屆時高個之西洋軍與小個之三井軍抗戰。當有一番精彩表演。下午第二場定時三時三十分。對抗隊爲執本埠滿人足球界牛耳之隆華對日人隊滿鐵(即全大連)兩隊在過去數次循環賽中。均爲獲得冠亞軍之強隊。各具有驚人之技術。去年秋第三次循環賽滿鐵曾擊敗隆華。預想此賽隆華必抱有一雪前恥之決心。故與全連隊必有一場惡戰也。足以此次兩隊之對抗。頗引起一般球迷之注意。鹿死誰手。殊難逆料。寂寞冷落之西部運動場。今日定呈人山人海。一變而爲熱鬧之地矣。茲將參加本屆足球循環賽之隆華。滿鐵。工華。三井。克斯毛斯各隊決定之出場選手覓誌如左、

▲克斯毛斯隊 遜頓。茶爾斯丹。李。矢爾西爾。盛。包利克夫。盧日士。巴斯卡。安仲榮。蘇羅茂。卜羅肖。貝爾滿。高橋。金司。石野孫密。巴利特。西利爾。

▲三井隊 馬吉振。劉宗良。吳傳愷。劉禧恒。王鴻霖。胡永喜。李邦興。王忠奎。楊寶樹。咸廷華。鄭佩麟。高勤邦。魏元凱。姜明義。盧雲民。馬隆甫。鄭恩倫。王振國。宋麟符。崔國恩。

▲工華隊 于蔭棠。王國章。薛際昌。郭榮三。殷全圖。李繼昌。王寶山。朱長英。朱秉章。張吉良。王嘉和。薛蘭亭。高恒嗣。白永保。王公亭。楊榮華。陳守仕。徐永富、賈中立。曲顯樸。張玉品。王慶志。列基學。李廣有。趙相祺。

▲隆華隊 羅仙樵。呂作富。鄒國裕。蔡寶珠。譚學榮。譚學高。郭文堂。王鴻雲。新福弟。林鈞元。宋志鴻。鄧永富。孫世寬。郭鴻賓。孫忠卿。張志玉。安立漢。王本富。孫滿堂。高榮杓。張純書。李盛祥。尙傳嗣。朱永奉。李惠寅。

▲滿鐵隊 纐纈八郎。內田靜夫。本田長康。內藤健三。三吉瀧雄。山本理明。伊藤明雄。三崎四郎。古垣秉庸。山口勝三。長瀨喜八郎。仲田誠次。北村二郎。秋山洋造。齋藤實。渡邊雄二。石田七郎。武安鐵男。松井政春。和田明三。島井政雄。加藤太一。久道勝美。山添二馬。鈴木駿一郎。」

滿洲國文教部之
提倡體育計畫
將於六月五日發表
刻正製發宣傳品中

滿洲國文教部。關東州學務課。滿鐵學務課。爲謀滿洲國民衆体育向上以擧五族協和之實績計。故有提倡滿洲体育之計劃。將於六月五日擧行之滿洲建國運動會時。正式發表。即由滿洲國內之無電放送局每日朝晚二次放送滿洲体育事項。以使全民族皆聞此項消息。使將來各民族協力一致精神結合。以爲滿洲國發展之基礎。故各方面皆具異常之期待。而滿洲國文教部。對於此滿洲体育之解說。特繪畫成冊。並編製各種宣傳物等。分發與滿洲國內滿日各學校。聞關東州廳及滿鐵學務課。亦爲普及於管下各學校。將按全滿民衆体育向上之事請而效行之云。」

市助役辭職
後任有人

【旅順通信】旅順市役所助役岸田愛文氏。業已辭職多日。關於席人選。市當局以職責重大。未便久懸。至於後任市助役人物。雖有十數名候補者。但詮衡多日。尙未得其適當人材。遂於本月十一日午後一時。召開市議員協議會、經協議結果。前任新京警察署長高山勝司。被推薦爲助役。當即決定向京電告該氏。高山氏接電已表同意不日即行就任云。

紅卍字道院
增建神堂
刻已興工修建

本埠紅卍字會。年前建修道院前後二層大樓。不下百餘間。內中各部之設備。甚屬完全。惟以他院論。本院尙有不適之點。經各會員協議。另建神堂即於北樓增修一層命名「兆修亭」專以供奉神像。刻已興工云

民署通令
調查車稅

大連民政署徵稅係當局。每值春期。對於管內諸種車稅。必須加以詳盡之調查。以免不良之徒。故意脫稅。於月十二日除知照當街四警察署一体協同查察外。一面對日滿各機關之所有車輛。飭令報告。所致西崗商會之公函如左。逕啓者關於諸種車輛並船舶所有之數目調查事項。對雜種稅取締上、認有必要等因。故貴會所有之諸車(乘用馬車載貨大車手挽車人力車自行車摩托車汽車)並船舶(汽船帆船小船)之員數。請即調查計覆。此致西崗商會大連民政署。」

市商會調查商況
今後發展可期
決發行商刊以供參考
西崗商會亦力謀發展

大連商會。自滿洲國肇造以來。即感覺一切會務。均有加以整理之必要。乃本年該會由張邵劉三會長聯任后即行改正該會內部一切組織。茲據大連民政署當局函令該會調查市商况所有會員商家。以便有所參考。該會遵函。當即着手調查。當時以司務職員不足分配。似覺困難。且因該會前之外交王錫廷君他就。乃由三會長協議。按市商會內容原定組織。增加人員。從事商情之調查。據查原來之大連市商會會員只三百餘家。自此次調查該商業況狀通知各商店后。均各至會紛紛具報有欲加入會員者。迄今已達一千三百餘家。足見該商會今後之發展。且正在籌備調查市內外以及他埠商情狀況。今後決定由商會印刷商業經濟週刊或月刊。以便一般商家有所參考。此外西崗子商會以及西部大連商會。亦將計劃發展云。

以若田久幾。年六十九歲。其所有之同町三十八番地房屋。初與姜承發者開設飯館營業。租則每日房租金票六十五元。繼以生意發達爲理由。竟忽而增租至八十五元。姜覩此狀況。認彼非理。故意高抬房價。實諸不理。該房主怒髮冲冠。派人將前年八月四日姜某由大連市役所水道係所按設之水道亦令斷水。外於數年前乘患染急性肺炎入大連病院治療之西公園町二百零五番地故欵者今

崗警通知市民
受種牛痘

西崗子警察署衞生係當局。計劃施行日滿市民種痘等情。已誌前報。茲於昨日特由該署衞生係飭知所屬各派出所。沿戶通知居住日滿市民。屆時均各往該署武道館施行種痘。而免傳染疫病云。

一幕趣劇
精神病婦一心成佛
出厠竟成黃金佛
入側之後浴於鮑魚之市
警察赶到認爲意圖自殺

市內薬町三番地牛田直吉賦閑家下。歷經年餘。髮妻永澤竹子。年三十六歲。因思當此遊手。生活何堪。日久憂鬱成病。精神異狀。時笑時罵。於月之十日下午八時頃。獨自赴厠。詎未加謹愼。竟而失足墜落厠坑。當即驚恐高呼求救。其夫聞聲疑有變故。急出查視。聞其妻聲出自厠。近前覓之。則滿臉出血。全身作黃金色。臭氣熏人。遙望之紅頭黃身。儼然如黃金之佛。其夫急將拖出。後該管警察署司法係接此報告。當派遣該管警部補乘車到場。檢驗之下。認有自殺之意。至於原因。刻尙不明。但警官到時。該婦口中尙呼此番可成活佛等語。據其隣里言。其夫近與年約二十歲前後之摩登女子發生戀愛故本妻竟因氣而病。精神隨亦異狀云

南開教授丁佶氏
赴日視察商工教育
經連轉鮮首途東渡

中國天津南開大學教授丁佶氏。前奉中國南京政府教育部令。飭往鄰邦日本視察商工文化教育等事。搭乘月之十一日由天津航來入港之長平丸轉道朝鮮。經由釜山而至日本。視查一切。據丁教授稱。此次奉教育部令赴日視察商工文化等。他日若有所得。歸國後必盡量貢獻於國人。俾作他山之石云云。

僞造錢據犯
法院公判

大連市加賀町三十五番地。井勘次郎氏休危篤。不省人事之機、身臨病床。逼其將債權之讓渡証書蓋印。得到一萬四千元之債權後。則彼之勢力益形張大。儼然更以房閥自居矣。本月十二日下午二時。關東地方法院 以業務防害私自僞造錢據罪案公判。由高井檢查官蒞庭宣判懲役一年六個月。被告ゟ以高橋裁判長審理之下。認彼故裝狂人。巧言花語。意圖脫法網。故未得結果閉庭。彼則悻々退去。下次公判。預定於月之十九日云。

火星之謎漸明
其上確有植物在
十三日夜與地球距離最近
或有動物存在爲有趣研究

引起天文學者之有趣問題。現世界各國天文學者詳加研究仍未判明之「火星」距地球若何距離之神秘問題。已於十三日夜自地球接近九千三百萬哩米突。如以六百倍之望遠鏡由肉眼觀查。見有大似月亮二倍以上。如以極精轉之望遠鏡觀測。即能判明爲火球之模樣。滿洲地帶因氣候乾燥。故頗能得完全之觀測。但若追究火星究爲若何之物体簡單說明之。則火星居於地球之外。色爲赤黃色。爲圍繞太陽之惑星之一。火星之大小若以地球比。直徑有地球二分之一。重量有九分之一。表面有四分之一。休積有八分之一。火星之一日爲二十四時間卅七分二二。五八秒。較地球一日間稍長三十七分二二。五八秒。太陽之一週爲六百八十七日。較地球之引力稍弱於地球上六十啓羅吐之八。在火星上不過二二。八啓羅吐。地球衞星之有太陽。火星亦有衞星。佛飽氏並達伊權氏之星說。佛飽氏星僅以七時間三十九分許。團徒火星一週。連伊模氏星一日較翁六時間十八分。地球上之人類若住於火星上。可時有見月体之可能。火星上生有如地球上同樣之植物。至現在始得觀測明瞭。或者有生存動物在。亦未可知。如此則必亦有人類之生存但至今仍未觀測明瞭關於有一次人類並他種動物之生存。刻下頗引起一般天文學家研究之注意

名伶李萬春來連
在同樂公演名劇

青年戲劇家李萬春。家學淵源。藝術精選。文武全材。早已響滿南北。茲者應同樂舞台之邀。已於星期六晚登台。同台有周又宸。筱奎官。毛慶來等。皆青年戲劇家之北平名角。牡丹綠葉。相得益彰。頭三晚演林沖夜奔王倫火併。高寵從戎。三部漢壽亭侯。均爲萬春獨有之傑作。故均售滿座。星期日天江都郡縣晚安天會。二戲均爲萬春得意名奏。其佳自勿待言。聞萬春個人獨有名劇極多。如羊角哀。鍾震金蟬子。武松。石秀馬超。佟家塢。殲正劍俠。大羅天宮、四覇天。諸大本戲均將次第公演。預料同樂每晚。必有一番盛況也。

漁船出漁
遭風失踪

【旅順通信】旅順管內王家店會小龍王塘屯。漁戶郭萬義郭萬令兩人。於本月十日晨三時許。搭漁舟至小龍王塘。南海面上。離岸約有二十餘里。張網捕魚。詎意是日狂風怒吼。海浪沖天。漁舟顚搖。至今不知去向云。

惠民藥房
冒領許可
被控停止營業
執事畏罪潛逃

西崗子尾上町九十番地開設惠民藥房之執事司祝三。於日前被其退職之櫃夥浅露冒名領得許可事。被該管警察署當局訊明將許可取消。停止營業。後復被沙河口警署司法係刑事查出有竊取串往商家連銷售日新堂藥局之藥材寄之事實。因往捕之。該徒自知事敗。有觸法網。於未經警員往捕之先。即行畏罪潛逃。故刻下該署仍繼續搜緝云。

時人往來

▲水谷秀雄氏(前大連民政署長)十三日出港赴林丸赴日

▲張本政氏(大連市商會長)十三日乘天朝丸自安東歸連

▲王無爲(吉林省延吉縣紅卍字會)十三日入港昌平丸來連

大連 同樂舞臺 西崗

重金禮聘 全體藝員 北平永春社

青年英俊獨樹一幟文武老生紅淨泰斗

李萬春

高筱周毛李

斌峰奎官又宸慶來德春

劉張于劉邱劉

永慶永良斌安斌升久春濬清

三月十二日星期日白天準演 全部 江都縣 自辭差起至教施獎莊止 轅門斬子

三月十二日星期夜戲准演 安天會 偷桃 盜丹 大鬧 天宮 天王 遣將 神犬 擒猴 雙拾黃金

大連市奥町五三番 源盛德茶店 長電話二六七一一番 電報掛號五七七

本廠自製

清香紅綠諸品茗茶並代理各客帮諸茶承索茶樣或蒙惠顧手續敏捷發奉迅速

各種秤尺升斗俱全

大連市新起街五六番地

官許特選 鴻記號度量衡

電話三、一七四七番

責任教授

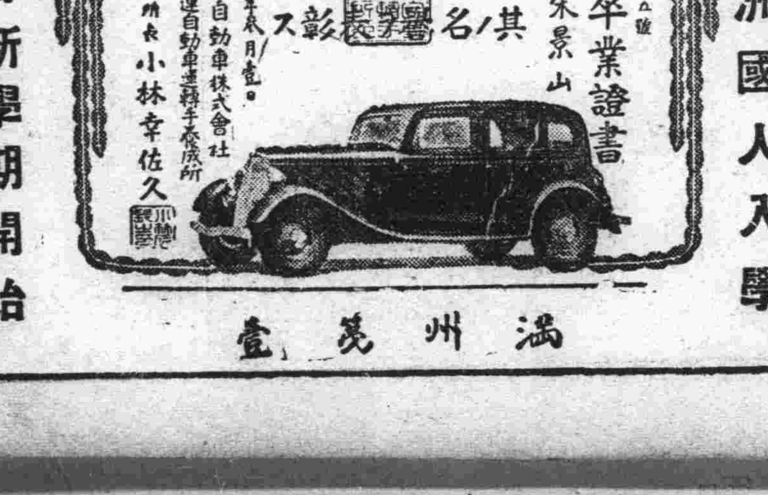

滿州英壹

每月一日新學期開始

歡迎滿洲國人入學

大連 中央文具店 浪速町五十九番地 電話二、六五五五番

電力罐頭機器 廉價出售

啓者敝號存有電力製罐機器全部壹套能製各式罐頭情願廉價出讓如合意者請到西崗協源茂接洽可也

烟台 協蚨祥銀號謹啓

大命相家雲霄靈來連

鄙人向在南北各大區域所談偉人紳商閨閣名媛不勝枚擧敢稱言必中鵠立杆見影願各界男女知音有不決之大事盡興乎來

天然命相館

本處兼治接骨圓光

暫寓西崗西富久町九十番地

悲歡因緣（言）

王南邨著

第十六回　乍施威強徒齊授首　重聚義昆季共御杯

正待掙起，却被殷雄一脚踏住，隨將那三個捆住的人解放，即將解下繩子，把這兩個打倒的強盜捆住，官艙內那客官，已是嚇得動彈不得，及看見拿住了強盜，纔漸漸住了抖，開口道，多感壯士答救，那三個解放的人，忙將衣服遞與了主人，然後各尋衣服穿上，對着殷雄磕頭道謝，還稍工水手，方敢鑽出頭來，殷雄即吩咐，外面還有兩個，打下水去的，一發捉住，不要被他逃走了，這些水手，聽說，纔大了胆，出來看時，正見一個剛纔要上岸來，却被水手一齊動手，將篙鈎扎住衣服，拖到船拏住，那一個却不着實弟搭救，當下即吩咐家人，這是四爺，不是外客，都叫過來知死活何如，這時家人們，見岸上強盜拋棄的物件，都上岸去拾回，那些鄰驚客船，初時見強盜打劫，誰敢出頭，這時見強盜已散，大家都出來問看，知道掌住了三個強盜，都道，這位客人，眞是英雄好漢，不但救了這船客人，連我們衆船上都得全保，感激不盡，還時岸上人家，一齊驚起，殷富同了周家店主，也都到來，內中就有保正鄉地道，多感這位客人，拏住了這三個強盜，替我們除了地方大害，不然，還裏搶劫了客船，連累我們，干係不小，明日送到當官，少不得連那些逃走的，都要招出來，客人還有官賞重謝，殷雄道，我也是一時路見不平，誰想甚麼酬謝，衆人道，客官不知，還時官府，大張告示，凡有拿獲汪洋大盜一名，官給賞銀一百兩，拏住積賊一名，官給賞銀五十兩，這是奉上司明文，准開銷的，客人若是不肯受賞，豈不便宜了別人，況與我們地方上除了這個大害，受恩不淺，我們還糾公分重謝，殷雄道，不必，你們明日，解這弱盜到官，只說是你們地方上拏獲的便了，衆人道，客人莫說笑話，這事誰人不知，況現有強盜對質，冒功請賞，我們吃罪不起，只見艙內，這位客官出來道，這是兄台慷慨却斷然使不得，且莫說官長，一定要見兄台，就是小弟亦不肯放兄去了，因問你們衆位，誰是本地方當官的，人內中保正鄉約地方，總甲齊應道，我們就是，那客官道，這個三大盜，交付與你們，我痛一個家人執我名帖，從衆位連夜解往本縣好究出他夥黨，即刻往拿，倘若遲了，恐四下逃散，我同這位客長，明日早一同到縣就是了，這時衆人，纔知這船內，是個丁艱回籍的官府，都道只求老爺留住這位客人，我們連夜就去，早在縣前伺候，當下還客官，取了一個名帖，着一個家人，同衆連夜前往，殷雄又吩咐，把三個強盜，各加一條繩索，綁縛牢固，你們多去幾人，各帶防身器械以防路上劫奪，衆人道，客官見的極是，殷雄又問那捆臂的強盜，你還廝叫甚麼名字，那盜道，小人姓張排行第三，人都叫我小張三，那一個叫牛頭孫二，這落水的，叫水老鼠毛八，我們都是被人引誘來的，只求老爺們，在官府前開恩超釋，殷雄笑道，諒你這堆鼠賊如何敢大胆行劫，當時岸上，已約齊了二三十人，各執器械，同着家人擁簇着，這三個大盜，連夜解往江浦縣去了，此時殷雄，已知哥子，被官船上留住，便放心隨衆，散回安歇，這客官纔來，倒身叩謝，動問姓名，殷雄見這客官是江西口音，又是丁艱，官府且與陶雲容貌相似，因一手纔住道，在下姓殷名雄，就在這客店居住，今爲討帳到此適遇強徒，一時相救，敢勞致謝，且請問尊兄貴駕，可是吉水陶宇章，從曲沃丁艱回籍的，陶雲聽得，叫出自己姓名，大驚道，兄台何得知小弟姓名來歷，殷雄大笑道，事非偶然，我此來雖爲取討賬目，却原要在沿江等候，三哥相會，不想先遇着尊兄，陶雲道，原來三弟，也與兄台相識，殷雄道，不但相識，且承他不棄，結爲異姓兄弟，今往山東，搬取老伯靈柩，計算於時，必當過此，陶雲道，不知兄台、與三弟在那裏相會，如何結義，請告其詳，殷雄遂將幾年在某處相逢，結拜的緣由，細說一番，兄豈可如此稱道，殷雄道，恐兄長貴介，不屑下交，陶雲道，賢弟以我爲何人，且莫說與我三弟結義在前，即今日之事，若非賢弟，幾至性命不保，這也是天遣相逢不然，天涯海角，何以偏遇，說了一遍，陶雲大喜道，惺惺惜惺惺，好漢識好漢，我三弟果有眼力，如今我與你也是生死弟兄，磕了頭，即將現成酒菜取來，我與四爺且暢飲一杯，殷雄道，最好這些家人水手，沒一個不心中感激，俱動謹伺候，殷雄見陶雲，如此相待，亦甚歡喜，因問大兄在任幾時聞音，如何此時纔到這裏，陶雲因將交代遲延的緣故，說知，祇不知三弟，曾否過去，殷雄道，弟算來七月初，與三哥相會，如今已是月餘，只恐已經過去，況現在又有了此事，多分不能相會，陶雲燈下，看殷雄相貌堂堂，威風凜凜，心下甚喜問道，我看賢弟，如此英雄，

大阪商船定期輪船

◎開往門司神戶大阪　午前十時起　×印一等不載客
吉林丸　四月廿四日
亞米利加丸　四月廿三日
夏得爾丸　四月二十日
×哈爾濱丸　四月十八日
熱河丸　四月十九日
貝加爾丸
烏蘇里丸　四月廿二日
烏拉爾丸　四月十七日
◎×扶桑丸　四月十五日
◎開往上海福州基隆高雄後三
中華丸　四月十七日
大華丸　四月廿八日
◎開往天津　△印不載客
朝熊丸　五月一日
日東丸　四月十五日
大華丸　四月廿二日
◎開往橫濱　△印不載客
△志摩丸　五月六日
△朝鮮丸
△日東丸　四月廿日
◎開往紐約
關西丸　四月十六日

大阪船大連支店
新京代表電話二、四一三七番
新京出張所電四〇八九番
奉天出張所電二二〇一六番

日本國際觀光局
（船票發賣所）
船票取次所
大連市伊勢町
滿洲旅館協會電二、三六八二
大連伊勢町觀光局電二、五五四四、七〇三四
觀光局沙河口出張所電四、九五〇六
營口觀光局電一三七六
撫順觀光局電三六一四
奉天觀光局電七九一一
新京觀光局電三三九九
哈爾濱觀光局電四七八
◎船票發賣所
◎專屬貨客經理店
大連市山縣通二二一

國際運輸株式會社
大連支店電話二、三一五一番
同賬房電話二、六二三三番
荷扱所電話長二、四八〇二番
奉天、營口、安東、四平街、沙河鎮、鐵嶺、開原、泰來、通遼、家屯、洮南、下九台、松花江、新京、伯都南、哈爾濱、滿溝、龍井村、青島、草梁、京城、草廊、北上、東京、會寧、元山、雄基、高雄、川山、輸樹、傳家甸、一面坡、昂昂溪、子局、上海、杭州、營口、平壤、大連、三峽、上海、台灣、神戶、釜山、基隆、鎮南浦、天津、安東、成興、清津、義州、邱、浦、成鄉、安城、面、仁川、清津
支店
凡關船車聯絡運輸之貨物由左揭各支店發行貨物引換證

大連汽船定期行輪
◎開往青島上海（上午十一時）
奉天丸　四月十五日
大連丸　四月二十日
奉天丸　四月廿三日
◎開往天津（塘沽止）
天津丸　四月十九日后五
長平丸　四月十七日午後四時
天津丸　四月十九日
◎開往安東（船客搭載）
天潮丸　四月十八日後四
◎開往龍口
龍平丸　四月十五日後六
◎開往基隆（船客搭載）黃雄
山東丸　五月五日後四時
山西丸　四月廿三日後四時
◎開往敦賀新潟伏木（船客搭載）
河南丸　四月十七日後五時
河北丸　四月廿八日後五時
◎開往芝罘元山清津雄基
遼河丸　四月廿二日
◎開往壺蘆島（船客搭載）
龍平丸　四月十八日
◎開往營口（船客搭載正午）
山西丸　四月十七日
河北丸　四月廿二日

大連汽船株式會社
電話代表二、七一三一番
專屬貨客取扱店（大連敷島町）
永和公司電二、七七五番、二、七六八
大阪神戶航路貨取扱店須廣町
澤山商會電二、五六五一番、二、四八一
台灣航路貨客取扱店（大連敷島町）
丸二商會二、五八八八番、二、四六二四
船票賣所（大連伊勢町）
大連案內所電話二、五五五四
國際觀光局

惠通行輪船行輪
◎開往天津　午后四時
泰康號　四月十四日
◎開往芝罘威海衛仁川　后六
利通號　四月十五日
◎開往芝罘後六時
昌平號　四月十四日
◎開往門司宇品今治尾道
昭國號　四月三十日
◎開往安東
神祐號　四月十四日
大連市加賀町三〇
惠通行
電話二、三八五一番、二、六一一八番

日清汽船定期行輪
◎開往青島上海
唐山丸　四月二十日
華山丸　四月廿九日
嵩山丸　五月八日
芦山丸　五月十六日
大阪商船株式會社大連支店
電話二、四一三七番
大阪商船貨客事務
國際運輸株式會社
大連支店電話二、三五一一
同賬房電話二、六二八二

近海郵船定期行輪
◎開往長崎鹿兒島（前十一時）
千歲丸　四月二十日
◎開往橫濱（長崎）
勝浦丸　四月廿二日
淡路丸　五月五日
◎開往天津
勝浦丸　四月十七日
淡路丸　四月三十日
◎開往營口
宮浦丸　四月廿一日
新瀉丸　四月廿六日
◎開往基隆高雄
岐阜丸　四月廿八日
◎開往仁川鎮南浦
岐阜丸　四月廿日

朝鮮郵船大連行輪
◎開往青島仁川
會寧丸　四月廿六日
◎開往仁川博多長崎鹿兒島三角行
鏡江丸　四月十四日
以上各輪之出口日時關係或有變更
日本郵船大連出張所
丸那德氣船會社船客業務代理
近海郵船株式會社大連代理店
朝鮮船株式會社大連代理店
電話二、三七三九、二、六七一二番
二、七八四六
日本郵船出張所代理貨物整理事宜
大連市敷島町六

丸二商店
電話二、四二四六番、二、五八八八番
日本國際觀光局船票發賣處
大連市伊勢町電二、五五五四

阿波共同汽船定期行輪
◎開往威芝青島
第十六共同丸　四月十九日
◎開往芝罘威海衛仁川
第廿六共同丸　四月十七日下午七
◎開往天津午後二時
第廿六共同丸　四月十七日
◎開往仁川鎮南浦
長山丸　四月十六日午前九時
◎開往芝罘後六時
長山丸　四月廿一日
第十八共同丸　四月十五日
本社代辦山東鐵路及朝日鐵路各種運輸一切事務
大連市山縣通二〇〇
阿波共同汽船會社
電話長二、五〇〇一番、二、六八九一番

政記輪船行輪
◎開往上海
新利號　四月十五日
◎開往廣東
昌利號
廣利號
◎開往安東
宏利號　四月十四日
◎開往芝罘午後四時
永利號　四月十六日
◎開往威海
公利號　四月十五日
◎開往龍口
增利號
有利號
◎開往芝青港廣
英利號　四月十六日
大連市監部通三十九
政記輪船股份公司　四月十五日

皮膚疾患之經濟療法

有人或者以爲這是草藥其實不然但是草藥雖然經濟而是隨便拿牠去治的皮因爲病是很不安成的因染有時會釀正必須傳染之危險眞靈驗具經濟科學療膚藥膏無有化清潔全性的學是論何學均屬醫如意毒產此人性爲最安藥消小生品種用的傷新止科第二肌效治膚之河清涼痛學前學統療皮病書北洛人患效陳病速皮藥云臨鄙清滋癩驗靈君來大見「功效凉潤疹慶隆意膏多無獲益不去揉以如所費請用如意膏以治君皮膚疾患痛苦復省金錢舉凡濕疹疥癬頭瘡爛腿各種瘡癩面疹瘍割破灼傷燙傷跌損抓傷擦傷蚊虫咬傷均奏神效各藥房均有出售

西路四五一號韋廉士醫生藥局購備每匣七角六匣三元五角郵力不取　或逕向上海江轉上海韋廉士醫生藥局　一切信件可由奉天和記洋行

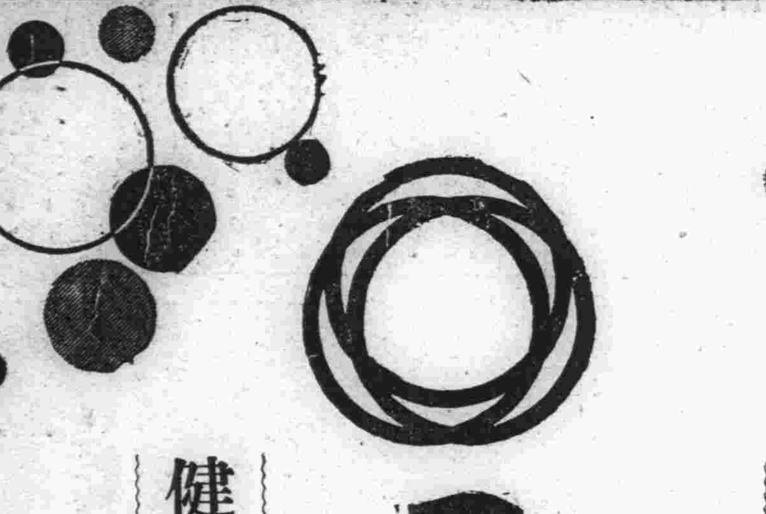

ミツワ石鹼

（三環牌香皂）

朗麗的春天

整美的肌膚上閃閃地輝耀着陽光而彌現其光潤的色澤

健康的肌膚

緩和的作用細緻的泡沫不殘留
胰子成分的特徵能適宜整美肌膚

本舖　東京・兩國　丸見屋商店

鉛石印　洋式賬簿製造

書籍、帳簿、信箋、傳單、請表、及目錄等類、股票、支票、貨物傳單、文憑、地圖、商品券、仿單等類、裝釘優美堅無比牢、技術既精巧價值亦低廉名片印刷詳明且迅速

大連市大山通
小林又七支店
電話代表二一六一一番
長二一六三番

廣告

四季輪次時令循還
布疋綢緞皮棉單裌
批發零售價格從廉
遂意參觀呢絨倮貨
服料俱全歡迎主顧

大連市浪速町五十番　協茂盛綢緞莊謹啓　電話零售二、四九八八　長批發二、五四五三　零售二、四六三三
奧町五十四番　協茂東綢緞莊謹啓　電話二、五〇四七

本號遵照行章規定辦理儲蓄存款利息優厚手續簡便另備詳章以供索閱凡有志儲蓄者請惠臨本行接洽無不竭誠歡迎
儲蓄存款種類分別如次
（一）活期儲蓄存款（二）整存整付
（三）零存整付（四）整存零付
（五）整存分期付息

大連交通銀行謹啓

小孩服散拿吐瑾　疾病不能侵

小孩服散拿吐瑾每易生病如胃弱則身體延年益壽發育粉補口服之強健不易於疾病以自可收不補待書血成分常服之效實此粉爲之吉血分爲之奇效蓋最適宜成補之於幼童體氣莫不知一聽明之父母小孩之唯對於散拿吐瑾爲小孩之補品也

散拿吐瑾
SANATOGEN
The True Tonic Food